Бүхы оронуудай пролетаринар, нэгэдэгты!

БУРЯАД ҮНЭН

СОВЕТСКЭ СОЮЗАЙ КОММУНИС ПАРТИИН БУРЯАДАЙ ОБКОМОЙ,
БУРЯАДАЙ АССР-ЭЙ ВЕРХОВНО СОВЕДЭЙ, МИНИСТРНҮҮДЭЙ СОВЕДЭЙ ОРГАН

Газетэмнай 1921 оной декабриин 21-нээ гарана | № 187 (17310) | 1986 оной августын 14, четверг | Сэн 3 мүн.

МУХАР-ШЭБЭРЭЙ РАЙОНОЙ ЛЕНИНЭЙ НЭРЭМЖЭТЭ, «КОММУНИЗМ»,
«ИСКРА» КОЛХОЗУУД, «ОДОН» СОВХОЗ ҮБҺЭ ХУРЯАХА ТҮСЭБӨӨ
ХОЛО ҮЛҮҮЛЭН ДҮҮРГЭЭД, СЕНАЖ, СИЛОС ЕХЭЭР ДАРАЖА БАЙНА.
ЭНДЭХИД ТАРЯАГАА ХАДАЖА ЭХИЛЭЭ.

ТҮРҮҮ АЖАХЫНУУДАЙ ЖЭШЭЭГЭЭР ХҮДЭЛЭЭЕЛ!

ҺҮҮЛШЫН ҺҮРИ

Тээгэн, август һарын эхээр, эндэ ябахадамней Коршуновка гэжэ газарай сабшалан дээрэ одоол ёһотойл халуун хүдэлмэри бүсалжа байгаа һэн. Наранай шараса хүдэлжэ байһан олон трактористнуудай халуун амин хоёр хамтархадаа, оршон тойронхиноо бүришье халуун болгоно хэбэртэй.

Алхажа гарахын аргагүй газхээр хүбхэгэр томо баалнуудые ехэ баанхатай КНУ техэлэй агрегадууд нэгэ тэһэлэжэ хумин суглуулжа, ебхэгэр ехэ бухалнууд болгоод, һүриин хажуугаар аэргэлүүлжэл байна. Тэдэниень һүри сомодог агрегат забда залигүй обоолно. Ажал ойро зуурашье зогсоногүй.

— Эндэхи сабшалангай ургасань ехэ аад, намайе мэгдэхээжэ байна. Иимэ багахан газар дэрэһээ үдэһоо хойшо хоёр томо һүри бодхообобди,— гэжэ звеное даагша, һүри сомодог агрегадые худэлгэдэг Г. Л. Ивакин хэлэнэ.— Удэшэ харанхы бологор үшоо нэгэ һүри табижа, бухы үбһээ хурлажа дүүргэхэ сһотойбди,— гэнэ.

Нээрээшье үбһэ сомодог агрегадай трактористда шахардуухан болоно. Онһоон нэгэ түхеэрэлгээр удэрэй 150—160 центнер үбһэн һүрилэгдэхэ нормотой юм. Харин Георгий Лазаревич энэ агрегадаараа удэрэй 850—900 хүрэтэр центнер үбһэ сомодог байгаа бшуу.

— Һайн ургасатай газарай үбһэ абажа байхадашье урматай, эсэһэн, сусаһанаашье мэдээгүй худэлнэбди. Даб дээрээ тоолоходо, эндэһээ гектарай 32—34 центнер үбһэн сохом гараал хаш. Манай бэрхэ луговод Елуп Николаевич Горюновой оролдожо уһалһанайнь аша гээшэ,— гэжэ һүри нюруулжа байһан Иван Васильев омогорхон хөөрэнэ.

Нүхэр Ивакинай хүтэлбэрилдэг энэ звено «Искра» колхоздоо эгээн түрүүлэн үбһэ хурлаха түсэбтэ даабэряа үлүүлэн дүүргэжэ, 6500 центнер үбһэ соможо тушаагаа юм. Мүнөө энэ звеногой механизаторнууд сабшалангайнгаа заха үзүүрэй бүхы ногоое хуу сэбэрлэн сабшажа дүүргээд, зариманиинь тарла хурлаглада, нүгөөдүүлынь силос даралгада хабаадалсажа байна.

— Үбһэн дээрэ хэн онсо һайнаар худэлжэ гарааб гэжэ тусгаар нэрлэхын аргагүй. Бултал шадалгараа оролдоо гээшэбди. Оройдоол арба хүрэхэгүй хүнһэе бүридэһэн звенодо удэр бүри 800 үлүүтэй центнер үбһэ сомохонь тиимэ хүнгэн бэшэ. Хүн бүхэнэй үнэн зүрхэнһөө оролдожо худэлөөгүйдэнь аргагүй ха юм. Илангаяа залуу механизаторнууд В. Киреев, Н. Белоусов, М. Горюнов, үнинэй трактористнар М. Васильев, П. Модин гэгшэдые магтахаар,— гэжэ звеное даагша хэлэнэ.

Үбһэшэдэйнгээ габшагай шангаар худэлһэнэй ашаар «Искра» колхоз бүхыдэнь 15 мянган центнер үбһэ бэлэдхэжэ, түсэбөө холо үлүүлэн дүүргээ. Эдэ удэрнүүдтэ колхоздо силос, сенаж дараха, витаминтай ногооной гурил бэлэдхэхэ худэлмэри түлэг ябуулагдана. Бүхыдөө 16 мянган тонно силос, 2000 тонно сенаж, 800 тонно ногооной гурил бэлэдхэжэ, адууһа малдаа хүсэд хүрэхэ тэжээл нөөсэлхэ зорилго эндэхид урдаа табинхай.

М. НАМЖИЛОВ.

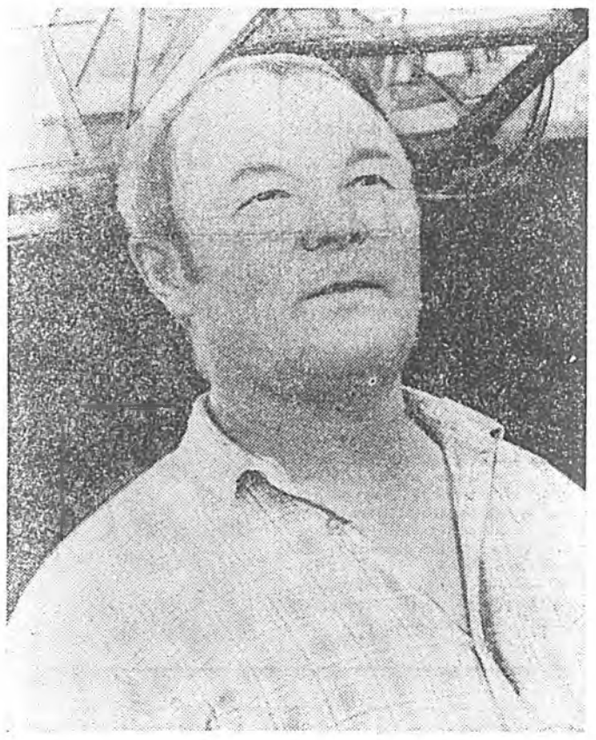

ЗУРАГ ДЭЭРЭ: звеное даагша Г. Л. Ивакин. Һүүлшын һүри табигдажа байна.

Авторай фото.

Мухар-Шэбэрэй район.

ОРОЛДОХОЛ ХЭРЭГТЭЙ

Иваагын районой ажалшадай ниитын адууһа малда элбэг хүрэхэ тэжээл бэлэдхэхэ талаар гаргаһан үүсхэлые халуунаар дэмжэһэн Түнхэнэй районой Ленинэй нэрэмжэтэ колхозой луговодууд, механизаторнууд, малшад, мэргэжэлтэд, хүтэлбэрилэгшэд, энэ нютагай хүн зон байгша ондо дүн хамта 8500 тонно силос, 2200 тонно сенаж дарахаар хараалба. Мүн шэмэ шангартай 2000 тонно куузикуе гэхэ гү, али үнеэн бүридэ 2,2 тонно хүртэхоор энэ ургамал абахаар түсэблэнэ. Мүнөө энэ ургамалые Тоорын дунда һургуулиин һурагшад оролдосотойгоор харууһалжа байнхай.

Колхоз дотор үбһэ тэжээл бэлэдхэхэ 12 звено байгуулагдаа. Эдэнэр булгадаа ажахын тоосоогоор худэлмэрэз эрхилнэ. Тэжээлэй шанарыень шалгаха экспресс-лаборатори эмхидхэгдэнхэй.

Арбан хоёр жэлэй саада тэз туе ажахын Зүүн-Мориной отделенидэ АВМ-15 түхэлэй агрегат худэлгэдэжэ эхилһэн байна. Туе агрегат жэлһээ жэлдэ витаминтай ногооной гурил гаргаха гэһэн уялгаяа нэрэтэй солотойгоор бэлүүлжэ шадахабди гэжэ эндэ ажалладаг Светлана Папаева маанадта мэдүүлбэ. Эдэ хэлэгдэһэн үгэнүүдэй гэршэ болон ГАЗ-53 түхэлэй автомашина кузоваараа дүүрэн хангалтама ногоо тээгээд, агрегадта срэһээр бүуглагажархиба. Машинын кабина соohоо залуу жолоошон Максим Матуев гаража ерэбэ.

Тэрээнтэй мэндэшэлэлсэжэ, ажал хэрэгээрнь һонирхобобди.

— Эндэһээ холо бэшэ таряапан дээрэһээ энэ хэршэгдэһэн ногоо асарбаб. Тэндэ трактористка Иосиф Шагдуров, Т-150 түхэлэй трактораар тусхай комбайн шэрэжэ, хэршэһэн ногоо автомашинада ашажа үгэнэ. Бидэнэр агрегадые гүйсэд хангажа шаданабди,— гэжэ жолоошон хэлэнэ.

Энэ отрядай гэшүүд жолоошод Ю. Кырмыгенов, Л. Кырмыгенов, А. Шобоев, тракторист Ж. Малакшанов болон бусад абаһан уялгаяа дүүргэхын түлөө оролдоно.

Ж. ЮБУХАЕВ,
манай корр.

ТАБАН ХОНОГООР УРИД

Бодонгуудай совхозой коллектив мүнөө жэл 16.700 центнер тэжээл ниитынгээ малда бэлэдхэхэ түсэбтэй аад, 18.000 центнер үбһэ хуряаха социалис уялга абажа, Бэшүүрэйнгээ районой ажалшадта урядтайгаар хандаһан юм. Энэ уялгаяа июль һарын һүүлдэ дүүргэбшье, КПСС-эй Буряадай обкомой Хандалгада харюу болгон, үшөө 2.000 центнер тэжээл бэлэдхэхэ тухай дээшэлүүлэгдэһэн уялга абаа бэлэй. Бүхыдөө 20.950 центнер үбһэ соможо, болзорһоо табан хоногоор урид августын нэгэндэ үбһэ хурялгаяа түгэсхэжэ, социалис уялганүүдаа нэрэтэй түрэтэйгөөр дүүргэн үгэдөө хүрэбэ. Сомогдоһон бүхы үбһэнэй шанар һайн. Республиканске станциин шалгалтаер бүхыдөө тооной I классаар сэгнэгдээ.

Коллективэй энэ амжалтые гол түлэб залуу коммунистнууд Сандак Жамбалтаровай, Жаргал Бальжинимаевай хүтэлбэрилдэг онһожоруулагдамал звенонуудай үбһэшэдэй габшагай ажал худэлмэри хангаа гээшэ. Эндэ коммунистнууд Ж. Б. Жамьянов, Д. Ц. Дондубон гэгшэдэй хүтэлбэрилдэг луговодуудай звенонуудые магтаң дурдалтай. Гектар бүриһоо дунда зэргээр түсэблэһэн 19 центнерэй оронодо 24 центнер ургаса абажа, нэмэлтэ 4.250 центнер үбһэ бэлэдхэхэ арга олгуулба бшуу.

Мүнөө тэжээл бэлэдхэлгэһээ сүлөөлэгдэһэн бүхы техникэе шэмэтэ тэжээл бэлэдхэлгэдэ хабаадуулаһай. Ажал худэлмэри урагшатай, ажалшадшье, хүтэлбэрилэгшэдшье урматай.

— Шэмэтэ тэжээл бэлэдхэхэ ажалаа сентябриин 5-да түгэсхэхэ болзороо уридшалан августын 31-дэ дүүргэхэ аргатайби,— гэжэ совхозой директор М. Е. Очиржапов, партхомой секретарь Э. Б. Цыденжапов хоёртой хөөрэлдэхэдэмни найдамтайгаар баталба.

Совхоз 8.750 тонно шэмэтэ тэжээл нөөсэлхэ түсэбтэй аад, 10.280 тонно бэлэдхэхэ социалис уялга абанхай. Мүнөө түсэбэй дүрбэнэй нэгэ хуби дүүргэгдээд байна.

Ажал худэлмэриин ябасаар ургасын хэмжээгээр багсаахадаа, дээшэлүүлэгдэһэн социалис уялгаяа дүүргэжэ, һайн шанартай тэжээлээр ниитынгээ малые 1986—87 оной үбэлжэлгэдэ хангаха аргатай гэжэ һанагдана.

Ниитын малай үбэлжэлгэ хүсэд хүрэмэ, һайн шанартай үбһэ тэжээлһээ горитойгоор дулдыдагаг гэжэ малшад, хоншод мэдэдэг гээшэ ааб даа. Юуб гэхэдэ, зунай ногоон дээрэ һайнаар адуулжа тобир тарган болгоод, хүшэ тамирыень алдуулангүй ондо оруулхын, тоһолиг һайн һу абахын, олон түл түлжүүлхын тула тэжээл онсо үүргэ дүүргэдэг бшуу. Тэжээл бэлэдхэлгэдэ хүн бүхэнэй хабаадалсажа, бодото хубитаяа оруулха гухай партиин обкомой Хандалгые зүбөөр ойлгоһон Бодонгуудай совхозойхидой эрхим, бүтээсэ ехэтэй ажалаар, хүн зониие, техникые зүбөөр хубаарилан табиһанай ашаар энэ зорилго бэлүүлэгдэ гэжэ тэмдэглэмээр.

Д. ТОГОШИЕВ,
худоо бэшэгшэ.

Бэшүүрэй район.

ҮНДЭР БҮТЭЭСЭТЭЙГЭЭР

Шадаал һаа үсөөхэн үдэр соо силос даралгые дүүргэхэ гэһэн зорилготойгоор «Зырянский» совхозой онһожоруулагдаһан отряд худэлнэ.

Тиимэһээ ногоо сабшадаг, хэршэгдэмэл ногоо зоодэг, тэрэниие нүхэн соо нягтаруулан дарадаг агрегадууд бэе бээ заахашье һаатуулхагүй гэжэ оролдоно. Эндэ бүхы техникэнь бүтээсэ ехэтэйгээр худэлгэдэнэ.

Һүүлэй зургаан хоног соо Ангирай фермын хажууда 1000—1000 тоннын хоёр нүхэн ногоогоор дүүргэгдэжэ, хушагдаа. Худэлмэриин 12 удэртэ 4000 шахуу тонно силос дарагдаа гэхэ гү, али түсэб 80 процент дүүргэгдээ. Нүхэн бүхэниие үсөөн үндэр соо ногоогоор дүүргэхэдэ, силосэйнь шанар һайн байна бшуу.

Эндэ механизаторнууд М. Г. Арефьев, И. С. Неродов, А. И. Севергин, В. Н. Воротников гэгшэд ногоо сабшахадаа, үндэр бүтээсэ туйлана. Жэшээнь, М. Г. Арефьев КСК-100 түхэлэй комбайнаар удэрэй 178—180 тонно ногоо гаргана. Ногоо зөөлгэ дээрэ автомашинын жолоошод А. П. Каратуев, Л. А. Бурмакин болон бусад эрхимээр худэлнэ.

Т. БАЙМИН.
Прибайкалиин район.

ОРШОН ТОЙРОНХИ БАЙГААЛИИЕ САХИН ХАМГААЛХА

Оршон тойронхи байгаалиие сахин хамгаалха, байгаалиин нөөсэ баялигуудые гамтайгаар ашаглаха талаар ССОР-эй Верховно Соведэй Президиумэй комиссиин ээлжээтэ заседани болобо.

«Атмосферын агаарые хамгаалха тухай» хуулиин эрилтэнүүдые, мүн атмосферын агаарые хамгаалха гүрэнэй түсэбүүдэй даабаринуудые ороной министерствэнүүдэй, албан зургаануудай, предприятинуудай ба эмхинүүдэй ямараар бэелүүлжэ байлгын хойноһоо хинаха талаар ССОР-эй Госкомгидромедэй болон Дотоодын хэрэгүүдэй министерствын худэлмэри тухай асуудалые хаража үзэбэ. Оршон тойронхи агаарые хамгаалха талаар яһала ехэ хэмжээнүүдэй абтаашье һаань, ороной олохон хотонуудта, промышленна түбүүдтэ тэрэниие бузарлалга үшөөл ехэ байһаар гэжэ комисси тэмдэглээ.

Түсэбтэ арбан нэгэдэхи табан жэлэй үедэ ССОР-эй министерствэнүүд болон албан зургаануд, союзна республиканүүдэй Министрнүүдэй Соведүүд газаашаа гараһан газуудһаа хорото бодосуудые баржа абахын, арюудхан сэбэрлэхын тула түхеэрэлгэ хэрэгсэлнүүдые ашаглалгада оруулха түсэбтэ даабаринуудаа оройдоол 80 процентээр дүүргэһэн байна. Тиихэдэ атмосферын агаарые хамгаалха талаар гүрэнэй капитальна һомололгонуудай лимит 20 процент багаар хэрэглэгдээ. Эдбүгэдэнһөө уламжалан, түсэбтэ табан жэлдэ хорото бодосуудые газаашаһь хаялгые хороолгын хэмжээн хараалагдаһанай ёһоор туйлагдабагүй.

Агаарые сахин хамгаалха түсэбтэ даабаринуудые предприятинуудай, эмхи зургаануудай болон организациинуудай бэелүүлгын хойноһоо Госкомгидромет ёһотой хиналта тогтоожо шадабагүй, атмосферын агаарые сахин хамгаалха талаар түсэбүүдээ ёһотой һайнаар табихадань нүлөолбагүй.

Машина, техникын двигательнүүдһээ гараһан газуудта хорото бодосуудай бии байлгые хороохо, эдэ транспортна хэрэгсэлнүүдһээ шуурһанай хэмжээе бага болгохо зорилготойгоор автотранспортна хэрэгсэлнүүдэй техническэ хэмжээнэй хойноһоо СССР-эй Дотоодын хэрэгүүдэй министерствын ГАИ шанга хиналта табинагүй.

Атмосферын агаарые хамгаалха тухай хуулиин эрилтэнүүдые предприятинуудай, нэгдэлнүүдэй, эмхинүүдэй ба эрхэтэдэй бэелүүлхэ худэлмэрине нилээд һайжаруулха арга олгоһон хэмжээнүүдые абахыень комисси ССОР-эй Госкомгидрометэ, Дотоодын хэрэгүүдэй министерствэдэ, мүн союзна республиканүүдэй Министрнүүдэй Соведүүдтэ, ССОР-эй министерствэнүүд ба албан зургаануудта даалгаа.

Амитадай аймагые сахин хамгаалха ба хэрэглэхэ тухай хуулиин эрилтэнүүдые Азербайджанай ССР-тэ ямараар сахижа байһан тухай асуудалые комисси мүн лэ хаража үзэбэ. Республика дотор энэ худэлмэридэ горитой ехэ дутуу дунданууд үзэгдэнэ гэжэ тэмдэглээ. Заповеднигүүд болон сахин хамгаалагдадаг бусад газар дайдын ажал ябуулгада ёһотой анхарал хандуулаганагүй. Республикын зарим нютагуудта браконьернүүдтэй тэмсэл һулаар ябуулагдана.

Республика дотор амитадай аймагые сахин хамгаалгые шангадхаха, гамтай нариһаар хэрэглэхэ талаар шэглүүлэгдэһэн зохихо даалгабарииуд энэ асуудалаар комиссиин шидхэбэри соо Азербайджанай ССР-эй Министрнүүдэй Соведтэ, ССОР-эй Госагропромдо, ССОР-эй Гослесхоздо, ССОР-эй Дотоодын хэрэгүүдэй министерствэдэ, мүн бусад министерствэнүүд болон албан зургаануудта үгтөө.

Түсэбтэ арбан хоёрдохи табан жэлдэ энэ министерствын эмхинүүдэй байгаалиие сахин хамгаалха объектнүүдые һайнаар бариха хэмжээнүүд тухай асуудал Минвостокстройн элидхэлээр зүбшэн хэлсэгдэһэн байгаа. 1981—1985 онуудта, мүн байгша оной түрүүшын хахадта Минвостокстройн эмхинүүд эдэ объектнүүдые хангалтагүйгоор барижа, ашаглалгада тушаһан байна. Тиихэдээ болзорыень хөшөлүүлаа, муу шанартайгаар ашаглалгада тушаагаа. Байгал нуурай оршондо, Хабаровска болон Приморин хизаарнуудта, Сахалинай областьдо, Камчаткада байгаалиие сахин хамгаалха олохон шухала объектнүүд хангалтагүй удаанаар баригдажа байнхай.

Байгаалиие сахин хамгаалха объектнүүдые барилга дээрэ мэдэлдэнь байдаг эмхинүүд хангалтагүйгоор худэлнэ гэжэ Минвостокстройн хүтэлбэрилэгшэдэй анхарал хандуулагдаһан, энэ худэлмэриие үндэһөөрнь һайжаруулха эрилтэ министерствын урда табигдаһан байгаа.

ССОР-эй Министрнүүдэй Соведэй Түрүүлэгшын Нэгэдэхи орлогшо В. С. Мураховский комиссиин заседаниие хүтэлбэрилбэ.

(ТАСС).

ТАСС

ҺЭНЭ ҺОНИН

ТАНАЙ ПРЕМЬЕР-МИНИСТРЭЙ
ЭЭД БАЙҺАН ТУХАЙ

ҮК-гай Политбюрогой кандидат, ССОР-эй Соведэй Президиумэй түрүүлэгшын Нэгэдэхи орлогшо Н. Демичев хани дээд байһан хэрэгээр уулзаад байна. Судалгын Премьер-Министрэй Аль-Махди болон делегацин ябаһан хүмүүстын 12-то Кремль ордоной оршон байдалтай танилсаһан хөөрэлдөөнэй үедэ совет-суденай харилсаанай асуудалнууд, хоёр талые һонирхуулһан улас-хоорондын асуудалнууд зүбшэн хэлсэгдэһэн байгаа.

• • •

Энэл үдэр С. Аль-Махди В. И. Ленинэй Мавзолейдэ хүрэжэ, венок табиба.

Кремлиин ханын дэргэдэхи Тенигдаагүй солдадай хүүр дээрэ мүн лэ венок табигдаа.

(ТАСС).

ПАРТИЙНА АЖАБАЙДАЛ

СЪЕЗДЫН ХАРАА ШЭГЛЭЛЭЭР

ШЭНЭЭР ХҮДЭЛХЭ ГЭЭШЭ МҮНӨӨДЭРЭЙ ЭРИЛТЭ

Өөрынгөө ажал абуулгын онол аргануудые шэнэлхэ, КПСС-эй ЦК-гай апрелиин (1985 он) Пленумэй хараа шугамые заатагүй бэелүүлхэ эрилтэнүүдые партиин XXVII съездын шиидхэбэринүүд партийна организаци бүхэндэ табина. Бүхы юумэндээ шэнээр хандажа, бодото шиидхэбэринүүдые абажа, тэдэнээ нэтэрүүгээр бэелүүлээгүй һаа, партиин табиһан зорилгонуудые дүүргэжэ шадахагүй байһамнай мүнөө хэндэшье мэдээжэ. Тиимэһээ бидэ энэл хэрэгтэ партийна эхин организацинуудые, коммунист бүхэниие элсүүлхые ороддонобди.

Манай районой ажалшад үнгэрһэн табан жэлые муу бэшэ үрэ дүнгүүдээр түгэсхөө гэжэ хэлэхэ хэрэгтэй. Гүрэндэ мяха, һү, ороохо худалдаха түсэбүүд үлүүлэгдээ. Нооһо, овощ худалдаха даабари бага дүүргэгдээгүй үлөө. Промышленна предприятинуудһаншье яһала һайн дүнгүүдтэй. Гэбэшье эдэ дүнгүүдые нарин нягтаар шэнжэлжэ үзөө һаа, тэдэ манай арга боломжонуудһаа доогуур байна. Үйлэдбэриин ехэ хүсэн гүйсэд дүүрэнээр хэрэглэгдэнэгүй. Ушар иимэһээ тэрэнэй ашаг үрэнь бага. Районой олон колхоз, совхозууд ажахыгаа эршэмтэйгээр эрхилхэ талаар эрид шиидэнги алхам хэгүй байһаар. Тэдэнэй туйлаһан үрэ дүнгүүд тэгшэ бэшэ.

Энэ ямар шалтагаанһаа болоно гээшэб? Зарим хүтэлбэрилхы кадрнууд, ахамад мэргэжэлтэд мүнөөнэй ажабайдалаар табигдаһан эдэ шэнэ зорилгонуудые үшөө ойлгоогүй, тэрээндэ бэлэн бэшэ байгаа гээд партиин райкомой үнгэргэһэн шалгалта харуулна. Мүн партиин райкомшье энэ сагай эрилтын ёһоор шэнэлэн хубилалгада эршэмтэйгээр хабаадаагүй, шэнээр хүдэлхэ хэрэгтэ партийна организацинуудые һайнаар элсүүлээгүй байна.

Район соомнай жэлһээ жэлдэ гээгдэлдэ ородог ажахынууд бии. Тэдэнэй ажал ябуулга партиин райкомдо нэгэнтэ бэшэ зүбшэн хэлэгдээ. Эндэ гээгдэлһээ яажа гараха тухай тогтоолнууд абтаһан байха. Гэбэшье саг ошожол байха. Нилээд ехэ гүрэнэй зөөри гаргашалагдаад, бүхы юумэнь зангаараал үлэдэг байһан. Юундэ нигэдэг байгааб гэхэдэ, бидэ шиидхэбэринүүдые талаар эрид нэтэрүү хүдэлмэри ябуулаагүй байгаабди. Эдэ шиидхэбэринүүдые бэелүүлхын түлөө харюусаха хүнүүд нэрлэгдэһэн аад, тэдэнһээ шангаар асуудагүй байгаабди.

Харин мүнөө эдэ бүгэдые усадхаха талаар ехэ хүдэлмэри ябуулжа байнабди. Хүтэлбэрилэгшэ бүхэнһөө тэрээндэ даалгагдаһан ажалэйнь түлөө асуудаг болсобди. Хүтэлбэрилэгшэ бүхэндэ характеристикэ үгтэхэ, нэмэл партийна суглаан дээрэ баталагдана. Мүн энэнь үшөө партиин райкомдо харагдажа, зүбшэгдэдэг болонхой. Эндэ хүтэлбэрилэгшэхэ эрилтэ табинабди. Илангаяа партийна хүдэлмэриин гол шухала асуудалнууд болохо кадрнуудые шэлэн абаха, хубаарилан табиха, хүмүүжүүлхэ гэхэ мэтэдэ анхарал багаар хандуулдаг партийна организацинуудта ехэ туһална. Бидэ мүнөө хүтэлбэрилхы тушаалда ажал хүдэлмэри дээрэ бээ харуулжа шадаһан хүнүүдые табихые ороддонобди. Иимэ тушаалда дэбжүүлэгдэхэ хүнүүд эртээнһээ элирүүлэгдэжэ, тусхай бэлэдхэл гарана. Илангаяа дунда шатын хүтэлбэрилэгшэдые бэлдэхэ ёсуудалда онсо анхарал хандуулнабди.

Иигэжэ үйлэдбэриие хүтэлбэрилхэ хүнүүдээр партийна хүдэлмэриин һүргуули гараһан хүнүүд табигдана. Жэшээлхэдэ, һүүлэй үедэ хүтэлбэрилхы тушаалда дэбжүүлэгдэһэн XXI партсъездын нэрэмжэтэ колхозой түрүүлэгшэ Б-Н. Д. Анданов, бройлерно фабрикын директор С. И. Найчукова, Карл Марксын нэрэмжэтэ колхозой түрүүлэгшэ Д. Д. Тушинов болон бусад эдэбхитэй һайнаар, холһон хараатайгаар ажаллажа байна. Тэдэнэр даалгагдаһан ажалдаа тон харюусалгатайгаар хандажа, коллектив соо эбтэй, эетэй, үндэр бүтээсэтэ ажалай эрхэ байдал олгуулна. Үйлэдбэриин болон социальна асуудалнуудые зүбөөр шиидхэнэ.

Шэнэлэн хубилалга хэндэшье амар байдал үгэхэгүй гэжэ мүнөө мэдээжэ. Энэмнай зохёохы ёһоор ажалладаг, эдэбхи үүсхэлтэйгээр хүдэлдэг зонуудта эгээл таатай. Иимэ хүтэлбэрилэгшэд олон боложол байна. Жэшээлхэдэ, Онохойн совхозой директор Г. В. Пруидзе хүн зоной дунда хүндэтэй болонхой. Үйлэдбэрээ һайнаар эмхидхэжэ, түрүү дүй дүршэл нэбтэрүүлхые ходол ороддожо ябадаг. Тэрэнэй хүдэлмэриин гол ерга гэхэдэ, хүнүүдтэ анхаралтайгаар хандалга болоно. Ахамад мэргэжэлтэдээ энээндэл һургадаг байна. Энээнэй ашаар ажахы жэл бүри муу бэшэ үрэ дүнгүүдые туйлана.

Эдэбхи үүсхэл гаргажа, шэнэ эрилтэдэ хүдэлжэ байһан хүтэлбэрилэгшэдые партиин райком хододоо дэмжэнэ. Тэдэнэй дүй дүршэл дээрэ бусадые һургахые ороддонобди.

Ажалша хүн тухай бодохо, тэрээн тухай һаналаа табиха гээшэ партийна комитет бүхэнэй анхаралда байна. Партийна эхин организацинуудта социальна хүгжэлтын асуудалнуудта онсо анхарал хандуулна, зүбөөр шиидхэхэ эрилтэ партиин райком табина.

КПСС-эй XXVII съездын табиһан зорилгонуудые үшөө дахин гүнзэгыгөөр шудэлхадаа, мүнөө урдычхидаал адлаар хүдэлжэ болохогүй гэжэ һайн ойлгоогүй һаа, эдэниие бээлүүлжэ шадахагүйбди. Мүнөө үеын байдал шэнээр хүдэлхэ, даажа абаһан ажалдаа тон харюусалгатайгаар хандахэ эрилтэнүүдые табина. Иимэ байдалда коммунист бүхэн партиин уставэй эрилтэ заатагүй дүүргэхэ, партийна журам нарикнаар сахиха үялгатай. Тиигэбэл, ажал хэрэгүүднай хээздэ урагшатай байха. Юрэдөөл, шэнэлэн хубилалга хүнгэн хэрэг бэшэ. Тэрэниие һайнаар, түргэнөөр хээл һаа, ороһойнгоо экономическа бэ социальна хүгжэлтые хурдахаха асуудалнуудые амжалтатайгаар шиидхэхэ байнабди.

Б. ТУГУТОВ,
КПСС-эй Загарийн райкомой нэгэдэхи секретарь.

XII ТАБАН ЖЭЛ: АШАГ ҮРЭ, ШАНАР, ДЭЛИСЭ

ЁһОТОЙ ТЭНСҮҮРИИЕНЬ ОЛОХО

«Ой модоной, целлюлозно-саарһанай ба модо болбосоруулгын промышленностьда нэн түрүүн модо болбосоруулдаг ажалые комплексноор эрхилэлтые ехэ дэлисэтэй болгоһоной ашаар ой модоной нөөсэ баялигые һайнаар, гамтайгаар ашагладаг болохо. Мебель үйлэдбэрилгые 33—35 процентээр ехэ болгохо, шанарыень болон ассортиментыень һайжаруулха» гэжэ ороной саашанхи хүгжэлтын Гол шэглэлнүүд соо тодоор бэшээтэй юм.

Иимэ зорилгые бээлүүлхын тула нэн түрүүн манай комбинадай коллектив арбан хоёрдохи табан жэлдэ үйлэдбэриие эршэ түгэс хүгжэлтын замда оруулха, ашаг үрыень дээшэлүүлхэ талаар горитой хэмжээнүүдые харааланхай. Ажалай эрхэ байдал һайжаруулхадаа, продукци гаргалгын хэмжээе ба шанарыень дээшэлүүлхдээ, үлүү гаргаша хэхэгүй гэжэ ороддохо эзргэтэйбди.

Модо хюреодэлгэдэ болон модо болбосоруулгада бии байгаа хүсэнүүдые һуларуулангүй хүдэлгэхэ, түүхэй эд хэрэглэлгын коэффициентые саашадань дээшэлүүлхэ зорилго табигдана.

Модоной хибдэһые тэбхэрлэн багсалаад гаргахын тула модо хюреодэлгын цехые һальбэн шэнэдхэлгэ хараалагдаа. Энээнэй ашаар жэлэй туршада 10 мянган тонно багсалагдаһан хибэдэһэн гаргагдаха эзргэтэй. Иигэжэ 23—25 мянган кубометр модоной хаядаһан хэрэглэмжэдэ оруулагдаха болоно. Модо хэрэглэлгын коэффициент 96—97 процент хүрэтэр ургаха. Энэмнай хаадаа мүнөө үеын модо болбосоруулгын технологиие хэрэглэн туйлажа боломоор эгээл үндэр үрэ дүн мүн гээд нэрлэлтэй.

Мебель үйлэдбэрилгэдэ ехэ хэмжээнэй хүдэлмэри хараалагдана. 8 миллион тухэригэй продукци гаргаха хүсэтэй цехүүдэй блогые ашаглалгада тушаажа, проектнэ хүсэндэнь хүргэхэ гээшэ амар хэрэг бэшэ.

Эмхидхэлэй-техническэ хэмжээнүүдые бээлүүлһэнэй ашаар жэлһээ жэлдэ мебель үйлэдбэрилгын ургалта хангагдана. Хэрбээе нодондоной дүнгөөр 7,3 миллион тухэригэй эд бараа бүтээдэг һаа, 1990 ондо 16 миллионойхиие үйлэдбэрилхэ зэргэтэйбди.

Эрхим шанартай түүхэй эд болон материалнуудые саашадаа бүри ехээр хэрэглэхэбди. Жэшээлхэдэ, тусхай холисотой дабирхайн орондо онсо бүридэлтэй сабуу гэхэһээ эхилээд нэрлээ һаа, олон дээ. Гадна шэнэ түхэлэй материал — ехээр ялаганадагшьегүй һаа, һайханаар харагдаг лак хэрэглэжэ һурахабди.

Эдэ бүгэдын ашаар түүхэй эдэй алмалта, арьбалалта туйлагдаха, худэлмэрынь бүхыдээ хүнгэдхэгдэхэ, мебелиин гадаада түхэл янаа һайжарһа, гоё һайхан болохо жэшээтэй. Түсэбтэ табан жэлэй туршада мебель үйлэдбэрилгын онһоһоруулагдамал ба автоматизированна 14 линии ашаглалгада тушаагдаха.

Гадна түүхэй эд болон материалнуудые хэрэглэлгые һайжаруулхын тула ороддонобди. Жэшээлбэл, эомгоолоор хэгдэдэг хабтагайнуудые отолходоо, ЭВМ-эй зүйл хэрэглэгдэнэ. Тиигэжэ жэлэй туршада 4 мянган дүрбэлжэн метр хабтагай алмагдаха хараатай.

Эомгоолоор хэгдэдэг хабтагайнуудай үлэгдэлнүүдые һайнаар болбосоруулһанай удаа гол үйлэдбэридэ эльгээхэдэ, жэлдээ 6 мянган дүрбэлжэн метр иимэ хабтагай алмагдаха зэргэтэй. Мебелеэ батаар ябталан багсалаад, худалдаа наймаанда эльгээхын тула эрмэлээнэбди. Энэ талаар уралан нарижуулгын дурадхалнуудшье оруулагданхай.

Бүтээн гаргагдадаг мебелиин ассортимент хоёрдохёо шэнэлэгдэхэ. Мүнөө жэл «Яшма» түхэлэй шэнэ мебель үйлэдбэрилэгдэжэ эхилхэ. Энэ комплект 7 зүйлһөө бүридэгдэг.

Гүрэнэй шанарай тэмдэгтэй мебель бүтээн гаргалга 1985 ондо 3,7, 1986 ондо 10,4 процентдэ хүрэдэг һаа, түсэбтэ табан жэлэй түгэсэтэр 50 процентдэ хүргэгдэхэ юм. Тиихэдэ «Журавушка» түхэлэй зөөлэн мебель «Н» индекстэй продукци гэжэ мэдэргэдээ.

1986 оной түрүүшын хахад жэлэй гүрэнэй түсэб, даабаринууд амжалтатай бээлүүлэгдэбэ. Товарна продукци үйлэдбэрилгын түсэб 101,9, продукци худалдалгын түсэб 102,2 процент дүүргэгдэбэ. Онохойдохи эомгоолоор хабтагайнуудые хэдэг цехэй манай предприятинһаа һалгаагдажа, һөөргөө комбинадай мэдэлдэ үгтэхэдэнь, алишье талаараа зохисотой болобо. Тиигэжэ түүхэй эд, продукци ниишэ тиишэнь зөөжэ, автотранспорт хойшо урагшань гүйлгэлгэн, түсэб дүүргэхын түлөө аша үрэгүй хэмжээнүүдые харааллагдага зөөс табигдаа. Мүнөө Селенгинскын мебель бүтээдэг фабрика мэдэлдэмнай худэлнэ, цехүүдэймнай нэгэн гэжэ тоологдоно. Энэ коллектив урагшата ажалаараа шалгардаг юм.

Арбан хоёрдохи табан жэлэй түрүүшын жэлые урагшатайгаар түгэсхэхын түлөө хюреодэлгэдэ эсэ

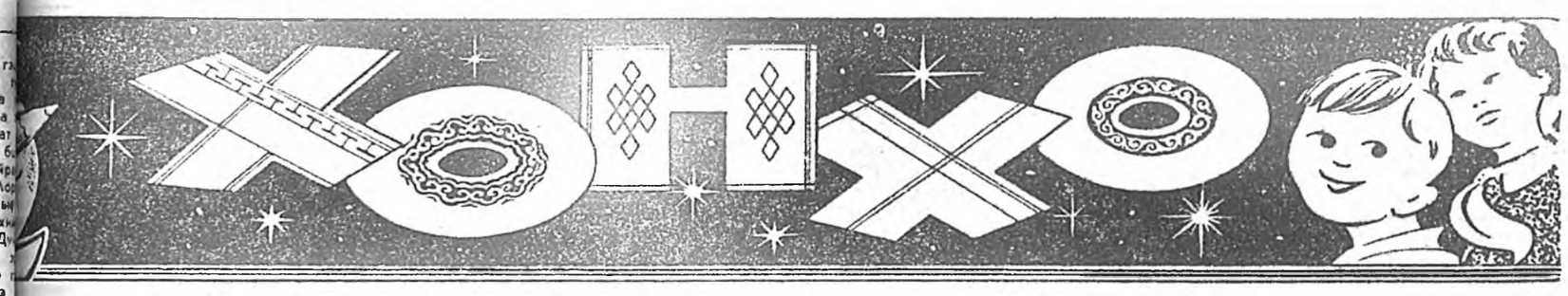

Хэжэнгын дунда һургуулиин эдир бэшэгшэдэй «Зүрхэнэй дуунууд» гэһэн нэгэдэлэй гэшүүдэй материалнуудаар энэ хуудаһан бүридхэгдэбэ

«ХЭНЭЙ ДУУНУУД» ЗЭДЭЛЭГ ЛЭ!

Үйлэдбэ[рэ]р Хэжэнгын нэгэдэл[гэ]ээ бии бодаруулха[ли]кымнай хала гэ[нэ]гэн — съезд дээ[ч] Намсатиимэһээ [Ц]ажэ, гуаев хүтэлгоги үр[ги]мит Цыгоор нэ[Г]аланов, дабшаха[Ал]ександр на гол хү[ды]ш Цыангиин [ш]уд, поздэмжэжэ[бу]сад бэзоригжуу[ла]йрэгшэдэй гэшүүдтэй. Эдэ [эш]. Эдэшиидхэлэ[дэ]ор, захриин ол[ол]ногуудыерийе ко[со]огдагшнай ёоор [ху]рэлдэг бшуу.

Буряад-Монгол болбосоруулга[ш]ад туужа[ли]мит Цыгуулинхонхой.

Энэ зве[нэ]гдэл һан отогһо[Хэ]жэнгэр хүзайда на[ба]рай үбһэ гэй ферм[ий] хажуураар[ба]шажа, тармаад, бодхообо.

— Энэ [ба]гэжэ хэмн[ай] нэгэдэл нэгэн иимүдэрнүүдт[эй]рхолтой гэжэ ферм[ээ]нгана гэ-Алсаева [Ц]һэн. Тус

— Мүнөө[ни] Цыреһүн ажалла[ба]ахалинһаа, 9-дахи дэ һаалиш[ха]шад бакутников, Татьяна Ватопалова, гэгшэд гэ[ба]жа байна. даа. Залхмэдэ, — [Ц]һаалишан, Лхамажап дөөндэ ор[ба]маев, Цы[ба]ва, ветери[ба]тина Цыр[ба]техник Лх[ба]тармаад, [ба]байна, — г[ба]

Инагэжэ [ба]гурбадахи[ба]шад хаба[ба]адууһа м[ба]хэлгэдэ х[ба]Энэнь һаһ[ба]гаан сэдь[ба]үүсхэл бо[ба]Эгээл э[ба]тэ сенаж[ба]ажалаа э[ба]

Хура б[ба]механизато[ба]Фунся, А[ба]гэшэд КС[ба]дэр бүтээ[ба]кын хүсөө[ба]удхэн тар[ба]нз. Тэдэнэ[ба]хоёр хала[ба]жэншэдгүй[ба]Сабшагдаһ[ба]автомашин[ба]цементээр[ба]соо асара[ба]

— Энэ [ба]багтаамжат[ба]үдэрөө [ба]600 шэхүү[ба]нертай но[ба]дарагдажа[ба]совхозой[ба]нист Юри[ба]молшууд [ба]ров, Викто[ба]транспортны[ба]лоошод ко[ба]сандр Лос[ба]кин, комсе[ба]толий Буд[ба]хүдэлнэ. З[ба]даабарииё[ба]хүрэтэр д[ба]хозой эко[ба]комитедэй[ба]Намжилова[ба]

Үгтэһэн [ба]шудхагдам[ба]хэн табан[ба]нэгоогоор[ба]Зүгөөр се[ба]даралгын [ба]дээбарииа[ба]шада хэжэ[ба]рилготой а[ба]

Анаагай с[ба]лэдхэдэг з[ба]һан дутагд[ба]хан, үгтэһ[ба]заатагүй[ба]тэмсэлдэ о[ба]

ЗҮГАГУУД[ба]
спортна п[ба]
най автом[ба]
Анатолий Б[ба]
хэлэй онь[ба]
ханизатор[ба]
А. Цы[ба]

ӨН ХАРАА[ба]
хэлэнэ. — һ[ба]
жэ һэлгэгд[ба]
Донбасст[ба]
һожоруулаг[ба]
һаа түлиш[ба]
лохо юм.[ба]
хүсэлдэг з[ба]
хада, ко[ба]
руулагдамаа[ба]
гай бүтээс[ба]
гүүр юм. [ба]
хэдэн томо[ба]
палгада ор[ба]

Үйлэдбэрэй нүүдэй эдэ[ба]даруулха[ба]хала гэ[ба]съезд дээ[ба]тиимэһээ[ба]логи үр[ба]гоор нэ[ба]дабшаха[ба]на гол хү[ба]ангиин у[ба]дэмжэжэ, [ба]зоригжуу[ба]тэй. Эдэ [ба]шиидхэлэ[ба]ринн олд[ба]рийе ко[ба]ёһоор хү[ба]бшуу.

Буряад-Монгол болбосоруулга[ш]ад туужа[ли]мит Цыгуулинхонхой.

Энэ зве[нэ]гдэл һан отогһо[Хэ]жэнгэр хүзайда на[ба]рай үбһэ гэй ферм[ий] хажуураар[ба]шажа, тармаад, бодхообо.

— Энэ [ба]гэжэ хэмн[ай] нэгэдэл нэгэн иимүдэрнүүдт[эй]рхолтой гэжэ ферм[ээ]нгана гэ-Алсаева [Ц]һэн. Тус

— Мүнөө[ни] Цыреһүн ажалла[ба]ахалинһаа, 9-дахи дэ һаалиш[ха]шад бакутников, Татьяна Ватопалова, гэгшэд гэ[ба]жа байна. даа. Залхмэдэ, — [Ц]һаалишан, Лхамажап дөөндэ ор[ба]маев, Цы[ба]ва, ветери[ба]тина Цыр[ба]техник Лх[ба]тармаад, [ба]байна, — г[ба]

Инагэжэ [ба]гурбадахи[ба]шад хаба[ба]адууһа м[ба]хэлгэдэ х[ба]Энэнь һаһ[ба]гаан сэдь[ба]үүсхэл бо[ба]Эгээл э[ба]тэ сенаж[ба]ажалаа э[ба]

Хура б[ба]механизато[ба]Фунся, А[ба]гэшэд КС[ба]дэр бүтээ[ба]кын хүсөө[ба]удхэн тар[ба]нз. Тэдэнэ[ба]хоёр хала[ба]жэншэдгүй[ба]Сабшагдаһ[ба]автомашин[ба]цементээр[ба]соо асара[ба]

— Энэ [ба]багтаамжат[ба]үдэрөө [ба]600 шэхүү[ба]нертай но[ба]дарагдажа[ба]совхозой[ба]нист Юри[ба]молшууд [ба]ров, Викто[ба]транспортны[ба]лоошод ко[ба]сандр Лос[ба]кин, комсе[ба]толий Буд[ба]хүдэлнэ. З[ба]даабарииё[ба]хүрэтэр д[ба]хозой эко[ба]комитедэй[ба]Намжилова[ба]

Үгтэһэн [ба]шудхагдам[ба]хэн табан[ба]нэгоогоор[ба]Зүгөөр се[ба]даралгын [ба]дээбарииа[ба]шада хэжэ[ба]рилготой а[ба]

Анаагай с[ба]лэдхэдэг з[ба]һан дутагд[ба]хан, үгтэһ[ба]заатагүй[ба]тэмсэлдэ о[ба]

ЗҮГАГУУД[ба]
спортна п[ба]
най автом[ба]
Анатолий Б[ба]
хэлэй онь[ба]
ханизатор[ба]
А. Цы[ба]

ӨН ХАРАА[ба]
хэлэнэ. — һ[ба]
жэ һэлгэгд[ба]
Донбасст[ба]
һожоруулаг[ба]
һаа түлиш[ба]
лохо юм.[ба]
хүсэлдэг з[ба]
хада, ко[ба]
руулагдамаа[ба]
гай бүтээс[ба]
гүүр юм. [ба]
хэдэн томо[ба]
палгада ор[ба]

нүүдэй һүлдые зохёолнуудсоогоо дээрэ үргэн бэшэдэгЦырен Галановай нэрые бидэмүн лэ ходо дурдадагбди. «Мүнхэ эрьесэ», «Саран-Хүхы», «Рэгзэмаа» гэһэн повестьнуудыень, Хэжэнгэ нютагаар болоһон үйлэ хэрэгүүдые зураглаһан «Хүн шубуун» гэжэ романиень манай һурагшад угаа һонирхон уншадаг юм.

Һанаад үзэхэдэ, «Зүрхэнэй дуунууд» гэжэ нэгэдэл буряад литературын, искусствын хүгжэлтэдэ өөрынгөө нэмэри оруулһан гээшэ аабза. Юуб гэхэдэ, энэ кружогой гэшүүдэй дундаһаа СССР-эй Үран зохёолшодой холбосной хэдэн гэшүүд үргэжэ гарсһан байна ха юм. Тиихэдэ Буряадай АССР-эй аредай артистка Сэрэмжээ Уладаева, республикын габьяата артистнууд Виктор Самандуев, Чингис Гуруев, Доржо Сультимов гэгшэд баһал «Зүрхэнэй дуунуудай» нүлеэн доро хүмүүжэһэн гэжэ омогсроходогби.

«Зүрхэнэй дуунуудай» түрүүшын хэшээлнүүдые поэт Бата Базарон ябуулалсадаг, һэйн зохёолнуудыень «Хэжэнгын колхозник» газетэдээ (родакторынь байгаа) толилжо үрмашуулдаг байгаа гэжэ хүүшанэйнь гэшүүд мүнөө дурдадаг.

Буряад уран зохёолшодой аха захатан Х. Н. Намсараев Улаан-Удэһөө, Ц. Н. Номтоев Яруунаһаа айлшалжа ерэхэдээ, кружогой гэшүүдтэй заатагүй уулзадаг, бэшэһэн юумэнүүдыень хаража, алдуу дутуунүүдыень заажа үгэдэг байһан.

«Зүрхэнэй дуунууд» эмхидхэгдэһэн сагһаа хойшо томо үран зохёолшодой анхарал доро байгаа гэжэ тэмдэглэхэ эрхэтэй болоноби.

Мүнөө аха үетэнэйнгөө жэшээе шэнэ үеын эдир зохёолшод дагажа ябана. «Зүрхэнэй дуунуудэй» бүридэлдэ мүнөө 21 гэшүүн тоологдоно. Тэдэнэр буряад хэлэ болон литератураяа ханамжатэйгаар шудалжа, аредэйнгаа аман зохёолой үнэтэ баялигуудтай танилсана, үран найруулганүүдые, шүлэгүүдые өөһэдөө бэшэжэ түршана. Үран үгын мастернүүдэй зохёохы ажалда зорюулагдаһан үдэшлэгүүдые, эдир бэшэгшэдэй олимпиадэ болон конференцинүүдые үнгэргэхэ талаар нэгэдэлэй гэшүүд баян дүршэлтэй болонхой.

Жэшээлбэл, республикымнай зохёолшодой аха захатан Социалис Ажалай Гэрой Ц. Номтоевой 75 жэлэй ойдо зорюулагдаһан удэшые нэгэдэлэйхид өөһэдынгөө хүсөөр эмхидхээ. Буряад совет литературын үндэһэ һүури табилсагшадай нэгэн, олуун бэлигтэ зохёолшо Жамса Тумунович Тумуновай дурасхаалда зорюулагдаһан удэшэ хэды зохидоор үнгэрөө гээшэ һэм! Ямар һонин материалнууд, элидхэлнүүд сугларагшадай анхаралда дурэдхагдаа6! Иимэ удэшэнүүд һурагшадай мэдэсые үргэдхэдэг, ухаан бодолыень хүрсадхадаг, хэлыень баяжуулдаг байна.

Хоёр хэлэндээ тоти, юумэ ехээр уншадаг, ородоорюе, буряадааршье найруулганүүдые бэшэжэхэдэг үхибүүд манда олон. 10-дахи «А» классай һурагша Лариса Аюшеева, 9-дахи «А» классай һурагшад Баяр Бадмаев, Володя Ширапов гэгшэдэй шүлэгүүд, багахан рассказууд районой «Хэжэнгын голо» газетэдэ, һурагшадай хаһын газетэнүүдтэ нэгэнтэ бэшэ толилогдоһон байна. 8-дахи «Б» классай һурагша Оюуна Цыренжапова богонихон үянгануудые зохидоор бэшэдэг.

Нютагайнгаа үндэр наһатайшуулда үльгэр, онтохонуудые хоорүүлжэ, үран хурса онһоон үгэнүүдые, таабаринуудые хэлүүлжэ, нэгэдэлэйхид сэнтэй схэ материал суглуулна. Тэрэнээ үран гоёор шэмэглэжэ, планшедүүд болгооб. «Алтан мэтэ арадай зохёол» гэһэн суглуулбаридаа оруулдаг заншалтай. Урданай дуунууд, онһон үгэнүүд, юрөөлнүүд, таабаринууд дурдагдаһан планшедүүд соо бэшэгдээд, хүүгэдэй, багшанарай һургуулида ерэһэн айлшадай халуун һонирхолые татажа байдаг юм. Эдир бэшэгшэд булгадаа сугларжа, найруулһан зүйлнүүдээ зүбшэн хэлсэдэг, эрхим гэгдэһэн зохёолнуудаа районойнгоо газетэдэ толилуулхаер зууршалдаг гуримтай.

Хоца Намсараевич Намсараевай зохёохы ажалда зорюулагдаһан зал-музей, һургуулидамнай бии юм. Суута зохёолшын түрэһөөр 100 жэлэй ойе нэгэдэлэйхид нэрэтэй түрэтэйгөөр угтахаяа бэлдэхэ зуураа ,тэрээхэн залаа шэнэ материалнуудаар хенгана, уран гоёор шэмэглэнэ.

Үхибүүд гээшэ гайхалтай үүсхэлшэд. Хөрөөд жэлдэ һургуулида багшалһаншье һаа, шабинарайнгаа энэ һайхан шэнжэдэ гайхажа хэнадаггүйб. Яһала олон жэл соо «Зүрхэнэй дуунуудые» хүтэлбэрилнэб — нэгэтэшье терээнһээнь хөшаржа үзөөгүйб. Үхибүүд намда туһална, алишье сагта дэмжэнэ ха юм. Мүнөө сагта залуушуул буряад хэлэе муугаер мэдэдэг болоо гэлсэнэбди. Тиимэ юумэн боложошье байгаа бээ. Зүгөөр «Зүрхэнэй дуунуудай» эдир гэшүүдэй танилсабал, түрэл хэлээ хүгжөөн баяжуулха хүнүүдэй ургажа ябаһанда этигэхэтнэй лабтай. Иимэ нэгэдэлнүүд нютаг бүхэндэ бии гээшэ. Тэдэнние дүмэн хүгжөөхэ, гээшэ булгынаймнай нангин уялга болоно. Һурагшадай зохёохы эдэбхие хүгжөөхэ хэрэгтэ һургуулиин реформо, партиин XXVII съездын шиидхэбэринүүд соо онсо анхарал хандуулагдана ха юм.

Р. ТУНЖИНОВА,
Хэжэнгын дүкда һургуулиин буряад хэлэнэй ба литературын багша, эдир бэшэгшэдэй «Зүрхэнэй дуунууд» гэһэн нэгэдэлые хүтэлбэрилэгшэ.

БУРЯАД ОРОН

Дүүлим үүжам дэлхэйдэ
Дүрсаха шимин гансаш даа.
Дэлгэр үүжам зүрхэнһоо
Дүүгээ шамдаа зорюулнаб даа.

Сэлгээхэн сэсэгтэ таладаа
Сэнгэн, хүхии ябанаб даа.

Баяр БАДМАЕВ,
Сарюун улаан зүрхэнһоо
Солыош дүүдэи магтанаб даа.

Бүшүү түргэн Хүдэмни
Бүрьялан хойшоо үрдаал даа.
Бүүрэл Буряад оромни
Баяртай сьездээ угтаал даа.

9-дэхи «А» классай һурагша.

ТҮРЭЬЭН ДАЙДА

Хонгор һайхан дайдадаам
Хонгёо дүүнүүд зэдэлнэ
Хүнэй сээжэ зүрхэн соо
Сэлмэг нараар мандана

Баярма РИНЧИНОВА,
Түрэһэн һайхан дайдадаам
Түрүү хүнүүд олон юм
Түрэл нютагайм' жалшаад
Үнэр баян һүудаг юм.

9-дэхи «А» классай һурагша.

ҺЭШХЭЛ

(Найруулга)

Манай гэрэй хорёо соо хүхюутэй наадан ходо боложо байдаг. Футбол наададагбди. Бидэнние хаража һүудаг хүн — гансал дохолон Дамба үбгэжөөл. Энэ хүн тухай манай олон байратай гэрэйхид ехэ юумэ мэдэхэгүй. Энэ хүн үушхенэй ханяадатай гээд заримнэгэн хэлсэдэг.

Нэгэтэ нааданай дүүрэхэлээр, Коля майкаяа үмдөөд: — «Эй, Дамба үбгэжөөл, хэр һүүнат, нохой хазаа гү? Һаа-һаа-һаа! — гээд шангаар энезэшэбэ. — Уржөдэр болоһон үшэрээ һанана гүш? Һаа-һаа-һаа! Хажуугаарнь би адли бололдон энезэсэгээбэб.

Гэнтэ Дамба үбгэн тулгуураа абажа шэдээд, үлэһэн гансаа тулгуураа баряад, мэнние эрьюулбэ. Би гэнтэ мэдэхэдээ, гурбадахи дабхарга гарашаһан байбаб. Дороһоо хүндэ ханяадан, тулгуурай тос-тос гэхэнь дуулдена. Гэнтэ нэгэ хүндэ юумэн унашаһан шэнги болобо. Би хэршье айгаа һаа, доошоо түргэн бүубаб. Дамба үбгэжөөл гэшхүүр дээрэ һуунхай хүндөөр амилжа, хэр-хэр ханяажа байба. Тулгуурынь тээ доро хэбтэбэ. Юушье дуугарангүй, тулгуурынь асаржа үгэбэб. Дамба үбгэжөөл нам тээшэ хараад: «Наашаа һуу, би хазадаггүйб... Ши... хүбүүн, намайе ямар ехээр гомдохоөһөөо ойлгоногүйш. Шагна, би бухы наһаараа дохолон ябаагүй хүм. Тиихэдэ залуу, айхаяа мэдэхэгүй ябааб. Совет засагай түлөө семенсвецуудтай шангаханаар лэ тулалдаабди. Олон нүхэндыемнай тэдэ хороогоо нэн даа. Шархатаһан командирые госпиталь абаашаха захирэлта Василий Ромашкин гэжэ залуухан сэрэгшэ бидэ хоёрто үгтэһэн юм. Түрүүшээр яһала һайн ябаабди. Тэрэ нэгэ дабаанай үбэртэ ябахадемнай, хазаар моритой, буутай хүнүүд эндэ тэндэзээмнай гаража ерээ. Вася бидэ хоёр һомоһойгоо дүүлгэтэр буудалдаабди. Тэрэ эндэшье би бүтэн г а р а а б. Фронт ошожо ябаһан улаантанай морин сэрэгшэд бидэнние абараа. Зүгөөр Васимни тэргынгээ сахарихгай хажууда унешоод хэбтээ: һэн. Нюргандаа хүндөөр шархатаһан аад, тэнэ темирае алдатараа намдаа юушье хэлэргүй ха юм. Мэнишье бүүрүн хүлһөө шубэһэн шэжэгэлэхэ байһан юм. Командирээ госпитальдэ асеряабди. Тэндэ врачтай хэбтэдэжэ байтараа, мэдэрэгээ алдаа хүм. Госпитальин палата соо һэгээ ороб. Хүлэн биинтээр хэдэн дабкараар ореогдоһой байгаа... Дайнай газарай хүйтэ нойтон соогуур ябажа, уушханай ханяадатай боложо ябаһамни тиихэдэ элирээ. Мэдээгээ алдахадам, хоолойһоом шуһан ехээр гараһан юм,— гээд Дамба үбгэжөөл анигүй һууд гэбэ. — Наһан соогоо үхибүүдые хүргаараашье дайраагүй хүм. Хүбүүн, еөрһөө аха хүнүүдые хүндэлжэ ябаха хэрэгтэй. Энээнние ши ойлгожо яба. Һэшхэл байха ёһотой, — гэжэ хэлээд, Дамба үбгэжөөл хэр-хэр ханяаһаар, тулгуураараа бээ һэнжэгыдэн, байрынгаа үүдэн тээшэ ябашаба.

Үбшэн, үндэр наһатай энэ хүн тухай нилээд бодолгото болобо... баймам. Нюдэндэм харагдахадал гэнэ: залуу, сэ[ба]бэр, хүхюутэй, зүүн хажуудаа һэлмэ зүүнхэй, баруун гартаа таба һүрэдэг винтовкотой Дамба хүбүүн...

Залуу наһаяа хүндэ байлдаанда, арад зоной зол жаргалта байдалай түлөө тэмсэлдэ зорюулһан хүнүүдые хүндэлхэ гэжэ гэртэхимнай, багшанарнайшье захидаг бэлэйл. Яаба гээшэбибди? Тоомоо таһарангүй, аха заха зоной үгөөр ябаха, хүниие бэһаха, доромохолхогүй гэжэ мэдэжэ байһан аад! Иимэрхүү бодолнүүд сэдьхэлыемни удаан зобоогоо. Нүхэдөөрөө хамта энэ үбгэжөөлдэ түлэсэнь хахалдаг, уһа захардаг болообди. Һэшхэл гэжэ бабаһа ёһотой гэһэн үбгэнэй үгэнүүд ухаандэмнай мартагдашагүй бүхөөр хадуугденэй.

Володя ШИРАПОВ,
9-дэхи «А» классай һурагша.

ЗУРАГ ДЭЭРЭ: «ЗҮРХЭНЭЙ ДУУНУУД» НЭГЭДЭЛЭЙ ЭДЭБХИТЭЙ ГЭШҮҮН, 8-дахи КЛАССАЙ ҺУРАГША ОЮУНА ЦЫРЕНЖАПОВА ШҮЛЭГӨӨ УНШАЖА БАЙНА.

ТУТА ЗОХЁОЛШЫН ЛОГДООГҮЙ ШОГ ШҮЛЭГ

Буряад гэшэһэ[нэ]гдэлэй нэгэдэлэйхидэрэлгын хүдэлмэри эршэтэйгээр ябуулна, Нютагай хүндэтэй зоной нэгэн, ажалай ветеран Аюржана Молонович Молоновой суглуулбари соо[ба]һоо тэдэнэр Х. Н. Намсараевай толилогдоогүй шог шүлэг олоһон байна. 1926—1927 оңуудта Хо[ба]һан байгаа хаш.

* * *

Ыхан буряад гэшэһэ.
болоходо (эгээл
цимэхэн)
бишыхан байгаа һэм.
ухлые мэдэхэб,
хые мэдэхэб.
инихээр бодоходо,
садаад лэ,
анда унтаад лэ,
үй, нюмала аршадаггүй
ябаһан уе аабза.
эшэтэсэ эдэмэг
буляалдажа эдиһээр,
буляалдажа уһаар,
бордойхо,
ан боложо,
дыжэ,
боложо,
эй,
дартай болоходоо,
ажалтай.
тушаалтай,
аар урилдаа хэдэг.
юнтой барилдаа хэдэг,
аг соо шойжоншо
болодог,
соо лама болодог

болоод байтараа,
Хоёр жэл болобо гү? Хорини
семилетка ерэхэдэм,
Эжымни таалаяа гээдээ һэн,
Эсэгэмни хүрээжэ ерээ һэн.
Яяр сагаан морнёо шарбуулһаар,
Доогуур гэгшын бүһэтэй, дорюун
гэгшын абаритай,
Һаари гэгшын бүһэтэй, даари
гэгшын хүлтэй,
Хүдөө нютагай, худэһэн дэгэлтын
хүбүүн ерээ болэйб.
Нэгэдэхи класста орожо,
нэгэ жэлдэ һураад,
Хоёрдохи класста орожо,
хуушан шаби болоо һэм.
Һураха бүрээ нюннитой болоо бэлэйб,
Хараха бүрээ хабатай болоо бэлэйб,
Нигээд баихадаа бүхэдэлхэйн
хүсэнхэл бүтээлсэхэ,
Бүгэдэ дэлхэйн коммунизм
баиглуулалсаха,
Уггажа абаха улаан баатар,
Халажа абаха хатуу зоритоо,
Худөө нютагай хүсэн, худэһэн
дэгэлтын хүбүүн гээшэб!

АЙГАА

Мүнхэ тунгалаг уһыеш
Мүнгэн омоли
сагаалхаяа.
Баяр БАДМАЕВ,
9-дэхи «А»
классай һурагша.

Манай ороной ажалшад дэлхэйн бүхы арадуудтай эбтэй һайн байха гэжэ оролдодог гээшэ.

Эб найрамдалай, энхэ амгалан байдалай түлөө замби түбиин һайн һанаата бүхы зоной ябуулжа байһан тэмсэлдэ бидэ, үхибүүд мүн лэ ород сонобди. «Американ ракетэнүүдые Европоһоо гаргагты! Сэрэгэй баазануудай орондо— һургуулинуудые!» — гэжэ бүмбэрсэг дэлхэйн олон миллион хүнүүд нэгэн дуугаар дурадхана. Энэ уряаень манай һургуулиин һурагшад үнэн зүрхэнһөө дэмжэжэ, эб найрамдалай хэрэгтэ туһа нэмэри болохоор бүхы юумэ хэнэ.

Олон зоной хабаадалгатай митингнүүд, яармагууд, макулатура болон түмэрэй хаядаһа суглуулга, дэлхэйн олон ороной үхибүүдтэй харилсаа холбоо тогтоолго — эдэ мэтын хэмжээ ябуулганүүд амгалан байдалые хамгаалгын хэрэгтэ бидэнэй оруулһан хубита болоно гээшэ. Жэшээлбэл, еөһэдынгөө гараар урлаһан зүйлнүүдээ яармагта худалдаад, олоһон 35 түхэриг мүнгээ манай классайхид Эб найрамдалай совет жасада эльгээгээ һэн. Һургуулиимнай бусад олон һурагшадай янаа бүриин хүдэлмэри хэжэ оло-

БИДЭ ЭБ НАЙРАМДАЛАЙ ТҮЛӨӨБДИ

һоч мүнгэн баһал тиимэ адрессаар эльгээгдэһэн байха.

Агуухэ Илаатын 41 жэлэй ойдо зорюулжа, «Дайнай газарһаа ерэһэн шүлэгүүд» гэһэн үдэшые аха классуудай һурагшад , һаяшаг үнгэргоо. Дайнай халуун газарһаа буряад нютагай хүбүүдэй гэр рүүгээ эльгээһэн бэшэгүүд, мүн шүлэгүүд, рассказууд тэрэ үдэшэ уншагдаа. Бидэнэдэл адли эдиршүүлэй амгалан сагта һураха, дэгжэхые түлөө эсэгэнэрнай халуун шуһаяа, нагаса абгайнар, эжынэрнай хара хүлһээ адхэжа тэмсээ гэжэ хэээдэшье мартаха ёһогүйбди. Дурсагдаһан удэшэдэ хабаадаһан хүн бүхэмнай энээн тушаа халуунаар тангариглаһан байна.

Бидэнэй гол уялга хадаа эрхим һураласал болоно. Эрхим һайнаар һураже, эрдэм ехэтэй хүнүүд болобол, эб найрамдалай түлөө тэмсэлшэдэй түрүү зэргэдэ дабшахамнай сохом лэ.

С. СОДБОЕВ,
9-дэхи «А» классай һурагша.

СЭСЭГҮҮД

Булжамуурта һайхан
талада
Бэяртай сэнгэн ябанаб
Хухэ, улаан
сэсэгүүдээр
Хоорхэн мялгай гүрэнэб.
Бэян талым сэсэгүүд,
Үргэн дайдым сэсэгүүд,
Дулаан нара харанхай,
Дүүлана хоёртэй намтай.

Оюуна БАТОЦЫРЕНОВА,
7-дохи «А» классай
һурагша.

ГАЙМ ДОМОГ

Худанайм эрьедэ
аг бни —
анхилһан
ытэ.
саг, набшаһата талаарнь
гэн ябахадам зохид лэ.
бэр һайхан агааряарнь
илан ябахадам зохид лэ.
ай басагадаараа
суурхадаг.
даша хүбүүдээрээ
огорходог.

Ларисе АЮШЕЕВА,
10-дахи «А» классай һурагша.

УРАН ГАРАЙ НУГАЛБАРИ ГАРГАН

Уншаһан номдоо, шагнаһан үльгэр, онтохондоо иллюстрацин-зурагуудые нэгэдэлэй гэшүүд урлаха дуратай. Жэшээлбэл, 9-дэхи «А» классай һурагша Туяана Галсанова Абай Гэсэрэй арюухан хатан Алма Мэргэнние үнгын шэрэ будагаар зураад, редакцидамнай эльгээгээ һэн. Туяанатай суг һурадаг Очирма Дашацыренова «Сэсэн хүүхэн» гэһэн арадай мэдээжэ онтохоной удхаар зохидхон зураг зураһан байна. 5-дахи «А» классай һурагшад Баяр Эрдынеев, Цыпилма Галсанова гэгшэд баһал үнгэтэ зурагуудые манда эльгээгээ. Нэгэдэлэй гэшүүдэй урлаһан зурагуудые уншагшадайнгаа анхаралда дурадханабди.

ЗУРАГУУД ДЭЭРЭ: 1. «Алмажа» — Д-Р. Батожабайн «Төөригдэһэн хүбн заяан» гэһэн трилогидо 9-дэхи «А» классай һурагша В. Ширапозай хэһэн иллюстрацин. 2. «Алажа мэргэн» 5-дахи «А» классай һурагша С. Дамбаевай зураг. 3. «Шадамор Шалхагар хоёр» гэһэн арадай онтохондо 9-дэхи «А» классай һурагша С. Балдановаг зураһан эскиз.

ТААБАРИНУУД

Шабар дээрэ шабганса
түрэбэ,
Уулзаһан хүн үйлаад
ошобо.
(Һонгино).

Бүгын шагай бүлаатай,
Бүгжагар модон
хадхаатай.
(Тибһэн).

Ябаа, ябаа — ябадал
һайхан.
Ягаахан утаһанай
Эрмэл һайхан.
(Һолонго).

Байгаа хадын эбэртэ
Бүтын шагай бүлаатай.
Бодожо, мэдэжэ таагаа
һаа,
Буурал мориниоо буужа
үгэхэб,
Булган дахала таилажа
үгэхэб.
(Эхэ сооһи үхибүүн).

Хүнды соогуур гүймэл
мэргэн
Ходорон ошоод онодог
мэргэн
(Буугай тобшо).

ОНЬһОН ҮГЭНҮҮД

Аха дүүнэр эбтэй һаа
Абаршье алтан хэрэггүй

Баабайн һайгаар ажалда
һураха,
Багшын һайгаар эрдэмдэ
һураха.

Сааран дээрэ нэрэсо
үлээхэ,
Саһан дээрэ мүрөө
үлээхэ,

Үнэн үгэ арсаланһаа
хүсэтэй.

Хубсаһан бэеын шэмэг
Эрдэм ухаатай шэмэг,

Эрэ хүн нүхэртөө
Эсэгэ хүн хүбүүндээ

Шамарланхаар шанта
адха
Голонхаар голыень бари.

Кружогой гэшүүд нютагай зонһоо суглуулжа бэшээ.

УРЕЭЛ

Урма зоригтой ябахатнай
бөлтогой!

5-дахи «А» классай һурагша ДОРЖИЕВА Намсалма өөрынгөө хүгшэн эжы АНАНДУЕВА Цырен-Дулма Ананбуевнаһаа бэшэжэ абаба.

АРАДАЙ ДУУНУУД

ТЭМЭЭНХЭН СУМБАЙТАЙ САБИДАР

Тэмээнхэн сумбайтай
сабидаранигаа
Тэгүүлэн бугахыень
хайрланаам,
Түрэһэн эжы, абынгаа
Тэбэрин хэлэһыень
хайрланаам.
Алагхан сумбайтан
сабидарайнгаа
Алгад бугахыень
хайрланаам.
Хайрата аба эжынгээ
Аргадан хэлэһыень
хайрланаам.

АРДАГАЙМ ДУРБЭН ТАБГАЙЕ...

Ардагайм дурбэн табгайе
Алтанхан дэлхэй үргүүжэ.
Алдуутай ябадалаар ябаа
һаам
Аханар дүүнэрни
харалсуужа.
Хотогоройм дурбэн
табгайе
Хонгорхон дэлхэй
үргүүшэ.
Хорёодхон наһанайм
ябадалые
Хурайха, хээтэйм
харалсуужа.

Ушхайта тосхондо ажалуудаг 68 наһатай Дымбрылова Санжид Дылгыровнаһаа 8-дахи «А» классай һурагша Дамбаев Цырен бэшэжэ абаба.

ХҮЛЭГ ТУХАЙ

Хүлэг түрэһэн
моринойнгоо
Хүлыень олгуулжа
ябуужам даа
Хүрьһэтэ дэлхэй дээрэ
түрэһэн хойноо
Хүгшэртэр наһанаингаа
ябуужам даа
Агта түрэһэн моринойнгоо
Амыень олгуулжа
ябуужам даа
Алтан дэлхэй дээрэ
түрэһэн хойноо
Алдартар наһанайнгаа
ябуужаб даа.

Хүхэ-Добо тосхондо ажалуудаг 79 наһатай Ринчинова Цырен-Жал Очировнаһаа 8-дахи «А» классай һурагша Балданова Сэсэг бүүлгаба.

ШҮЛУУН СООГУУР ШҮРЬЮУЛАНХАЙ

Шүлуун соогуур
шүрьюуланхай
Шуранхан жороотой
боро улаахан
Совет хүүли
мандууланхай
Суута Ленин багшамнай
Хэгдан соогуур
шүрьюуланхай
Хатаргай жороотой боро
улаахан
Коммунис партя
мандууланхай
Хайрата Ленин
багшамнай.

Үзыгэ һууринда ажалуудаг 71 наһатай Мункуева Дулмаһаа 10-дахи «А» классай һурагша Бадмаева Баярма бүүлгаба.

Һурагшадай зунай амаралта

ҮДЭР БҮРИ ҺОНИРХОЛТОЙГООР

Дээдэ-Онгостойдо оршоһон пионернүүдэй «Салют» гэжэ лагерьта гурбадахи сезон түлэг дундаа. Хүремхаанай, Ивалгын районуудһаа, Онохой ба Заудинск станцинуудһаа — юрэдөө, республикымнай нютаг бүхэнһөө гэхээр 400 шахуу хүбүүд, басагад эндэ амержа байна.

Тэдэнэр 24 удэрэй туршада амархадаа, өөртөө аша туһатай олон юумэндэ һуража, хэжэшье үрдидэг. Энэшье удаа амаржа байгшад ехэ түсэбүүдтэй. Бидэнэй ябаһан үдэр «Онтохоной удэшэдэ» хүүгэд бэлдэжэ байгаа һэн. Отряд бүхэн өөһэдынгөө буланда сугларанхай: нэгэ зариман хэлэхэ үгээ сээжэлдэжэ, нүгөөдүүлынь хубсаһа хунар бэлдэжэ, ехэл туха сүлөөгүй һуухыень харахада, урмашамаар һэн.

Улаан-Удын багшанарай училищиин һурагшад эндэ вожатануудаар хүдэлнэ. 2-дохи отрядай вожата Елена Сарбасоватай уулзажа хөөрэлдэбэб.

— Үхибүүдтэй дүтоор харилсан практика гарахада, намда ехэ туһатай, ерээдүйм ажалда ехэ хэрэгтэй байна,— гэжэ Е. Сарбасова хоорэнэ.— Баргажанай Адагай дунда һургуули дүүргээд, багшанарай училищида ороо һэм. Тэрэнээ дүүрэжэ, түрэл һургуулидаа багшалха хүсэлтэйб. Хүүгэдтэ дуратай байлга мүнөөнэй багшын гол шэнжэнүүдэй нэгэн гэжэ тоолоноб.

Бидэнэй хоорэлдэхэ үедэ футболой талмай дээрэ шуугиатай болобо. Бумбэгын «пуспас» гэхэ, «Вася, наашань!», «Тогтоо, тогтоо!» гэхэ мэтын абяанууд соностоно. Тэдэнэй наадажа байһан газар руу дутэлхэдэм, гүйлдэжэ халуудашаһан хүбүүд модоной һүүдэртэ хорожо, вожатынгаа зубшэл заабари дуулажа байба.

Ж. ХАЛБАЗЫКОВ.

ЗУРАГ ДЭЭРЭ: 1. Пионервожата Е. Сарбасова. 2. Һүүдэртэ һэрюун.

Авторай фото.

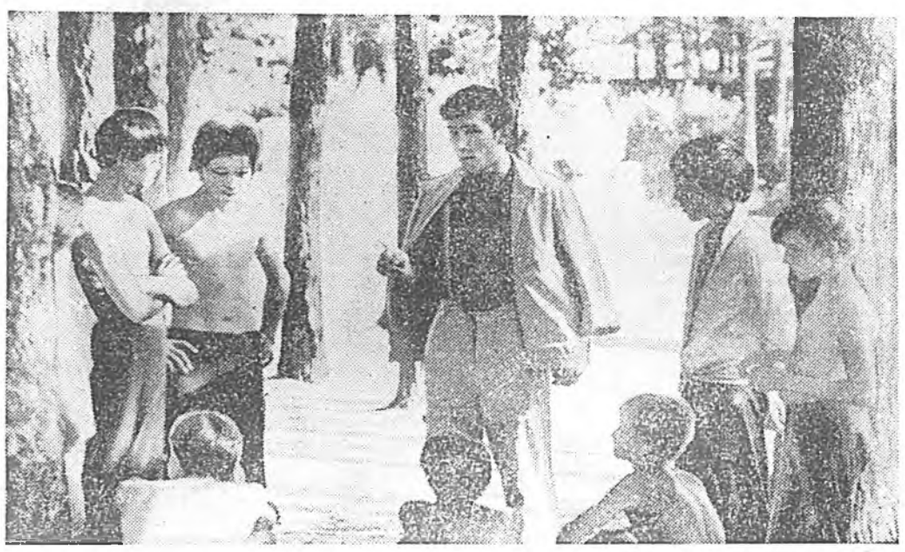

МАЛАА ҺАЙНААР ХАРУУҺАЛАГТЫ!

Ивалгын районой дэбисхэр дээрэ хуули бусаар агнагшадые элирүүлхэ зорилготойгоор Улаан-Удын госпромхозой хүдэлмэрилэгшэдтэй суг шалгалта үнгэргэһэн байнабди. Мүнөө хаа хаанагүй үбһэ хуряалгын ажал түлэг дундаа, зарим газарнуудта шиидхэхы шатэдаа оронтобо гээшэ. Тиимэһээ нуга себшалангууд дээрэ машина, тракторнууд олон, мүн ой модон, шугынууд соогуур үбһэшэд мүн лэ үсөөн бэшэ байба. Шалгалта хэжэ олохон газарнуудта хүрөөбди. Хуули бусаар агнажа ябаһан нэгэшье хүниие элирүүлээгүйбди гэжэ нэн түрүүн тэмдэглэхэ байнабди. Зүгөөр нэгэ ушар бидэнэй анхарал ехээр татаһан байна.

«Заветы Ильича» совхозой туб һуурин Хурамшаһаа урагшаа 30 гаран километрэй зайда — Камушка гэжэ газарта һү һаалиин фермын зуһалан һуурижанхай. Тэрэ фермын мал адуулагшадтай уулзажа хөөрэлдэһэмнай, иишэ баабгай бии болоо, малыемнай баримжа байна, бидэндэ хэншье буу үгэнэгүй гэжэ мэдүүлээ һэн. Шалгалта хэжэ ябаһан бидэнэр Сэлэнгын районой Тельманэй нэрэмжэтэ колхозой гүүртын хоёр үхэр баабгайда бажуулгаа гэжэ тиихэдэ дуулаад ябаа һэмди. Нииты малай эрлиг мяхаша арьяатанда бэрюулжа байхада, ямар хэмжээнүүд абтадаг бэ, ниимэ ушарнуудай тохёолдоходо мал адуулагшад, ажахынуудай хүтэлбэрилэгшэд юу хэхэ ёһотойб гэжэ һануулха шухала гэ.ъэ шалгалтын бригадын гэшүүд хэлсэһэн байнабди.

Ехэ гүн шэдхэ ой модотой, үгышье һаа, мяхаша арьяатануудай элбэг газарнуудта мал адуулагшад һэрэмжэтэйгээр малаа харууһалха ёһотой. Илангаяа малаа бороложо, ой руу оруулхагүй шухала. Заха холын отара, гүүртэнүүдтэ байһан хонишодые ажахын хүтэлбэрилэгшэд бүүгөөр, үгышье һаа, эрлиг мяхаша арьяатадые хорлохо хороор хэнгаха ёһотой. Хэрбээ ямар нэгэ гэнэ аюул боложо, гүүртэдэ баабгайн ороо һаа, малшан энээн тухай нэн түрүүн ажахыгаа хүтэлбэрилэгшэдтэ дуулгаха зэргэтэй. Хэрбээ малай хосороо һаа, энээн тухай акт табиха хэрэгтэй. Тиихэдэ баабгайн бии болоһон тухай районойнгоо егерь болон охотоведүүдтэ дары дуулгаха шухала. Юуб гэхэдэ, зүбшөөлгүйгөөр баабгайе алахань хорюултай бшуу. Имагтал тэдэнһээ зүбшөөл абаһан хойноо баабгайе буудехада болохо. Үгышье һаа, тэдээнтэй суг баабгай агнажа хюдаха хэрэгтэй. Тобшолон хэлэхэдэ, танай нютагта баабгайн бии болоо һаа, энээн тухай тэрэ дары ажахынгаа хүтэлбэрилэгшэдтэ, районойнгоо егерь болон охотоведүүдтэ дуулгагты, энэ арьяатаниие ооһодоо үседханабди гэжэ бү ороддогты. Баабгай хадаа имагтал мяхаар хооллодог бэшэ, харин ой тайга соо үргэһан элдэб алиин жэмсээр, хушын һамараар, зүгын тоһоор, набшаһа ногоогоор хоолоо залгуулдаг гээшэ. Малда орохо ушар үсөөн дайралдадаг. Тиимэһээ ямар нэгэ ушарһаа ехээр һүрдэхэ, хүн зоной дунда худал хуурмаг үгэ тарааһанай хэрэггүй.

Мяхаша зэрлиг арьяатан тухай хэлсэхэдэ, хүн зон зааболь шоно тухай һурадаг. Ниитын адууһа малда ехээр хохидол үзүүлдэг шононуудые түхэрэсэн жэлдэ хюдахада болохо. Эндэ ямаршье хорюул байхагүй.

Иигэһээр зунаймнай зүлгы саг дүүрэжэ, малшад намаржаан, үбэлжоондоо буужа захалха. Мяхаша арьяатад тухай хоорэлдсон дахин гараха байха. Тиимэһээ малшадта гансал зүбшөл үгэхэ байнабди: малаа һайнаар харууһалагты, илангаяа ой модоор элбэг газарнуудта малаа харууһагүйгөөр бү орхигты.

С. БУДАЕВ,
Улаан-Удын госохотнадзорой охотовед.

ӨРОЛДОСЫН ХҮСЭНҺӨӨ

Һурагшад зунай амаралтын үедэ ажалай ба амаралтын лагерьта хүдэлмэрилжэ, колхозууд, совхозуудта ба бэшэшье эмхи зургаануудта ехэхэн туһа хүргэдэг һайхан заншалтай гээшэ. Тэдэнние ажал хэжэ һургаха, дунда һургуули дүүргэхэдээ, хүн бүхэн түсхай мэргэжэлтэй байха тухай гол шухала зорилгонууд һургууллиин реформо соо хараалагданхай.

Манай районой һургуулинуудай һурагшад мүн лэ ажалай ба амаралтын лагерьнуудта оролдосо ехэтэйгээр ажалланад. Жэшээлхэдэ, Хориин нэгдэхи дунда һургууллиин һурагшад «Бурятводстрой» нэгдэлэй газар дээрэ хоёрдохи жэлээ лагерь эмхидхэжэ, огородой ургамалнуудые ургуулна. Энэ жэлдэ тэдэнэр хоёр гектар элдүүрилэгдээгүй шэнэ газар дамжуулан үгтэһэн юм. Тиимэһээ үхибүүд энэ газараа оролдосотойгоор элдүүрилжэ, хартаабха, куузику, капуста гэхэ мэтые тариһан байна.

Тус ажалай ба амаралтын лагерьта долоодохи классуудай һурагшад июнийн 16-һаа ажаллажа эхилээ. Багша Н. К. Аносова тэдэнние ударидан хүтэлбэрилһэн байна. Харин мүнөө хоёрдохи ээлжээндэ багша М. Б. Гомбоевагай ударидалга доро 11 һурагшад ажаллажа байна. Анжела Усова бригадираар томилогдонхой. Ехэ бэрхэ, нүхэдэйнгөө ажал зүбөөр эмхидхэдэг, тэдээндээ хүндэтэй байһаниинь һайшаалтай. Эдэнэр бүгэдэ оролдосотойгоор, хүсэл ехэтэйгээр ажаллаһад. А. Усова, С. Дёмин, З. Гомбоев, К. Стукова, С. Павлов гэгшэд нүхэдэйнгээ дунда бэрхэ ажалаараа онсо шалгарна.

Ажалайнгаа хэды хүндэшье һаань, бэрхэшээлһээ айнгүй һурагшад үдэр бүхэндэ ехэ оролдолго гарган, тарималнуудаа харууһалнад: уһална, үбһэ үрмэдүүлынь түүнэ.

«Бурятводстрой» нэгдэлэй агроном В. В. Павлов һурагшадай һайн аха нүхэр болонхой. Юуб гэхэдэ, энэ нүхэрнай һурагшадтай нягта холбоотойгоор хүдэлмэрилэгшэдэй ябуулна. Тэрэ үхибүүдтэй элдэб һонин хөөрэлдоонүудые үнгэргэдэг, хэжэ байһан ажалдань зүбшэл заабари хэлэжэ, туһалдаг байна. Ажалайнгаа забһарта амаржа байхадаа, үхибүүд элдэб спортивна мүрысөөнүүдые үнгэргэжэ, номуудые, газетэ уншана.

Хамтын суглаан дээрэ хөрдохи ээлжээндэ хүдэлжэ байһан һурагшад нэгэ удэрэйнгөө салингые Черноблиин туһалажэһэн фонддо эльгээхэ гэһэн шиидхэбэри баталан абаба.

Һурагшад «Бурятводстройн» ОРС-ын столоводо ехэ һайнаар эдеэлдэг байна. Гансал гурбан модоной газарта ябажа хүдэлхэнь хүндэхэн юм. Юуб гэхэдэ, тус нэгдэл үхибүүдэй байрлаха байрын гэрнүүдые барижа дүүргээгүй байшоо. Энэ ушар һурагшадай ажалда һаад ушаруулна. Тиигэбэшье үхибүүд энээнние бэрхэшээл гэнгүй, оролдосотой һайнаар хүдэлжэ байна гэжэ тэмдэглэхээр.

Н. НАНЗАТОВ,
хүдөө бэшэгшэ.
Хориин район.

ЭРХҮҮГЭЙ ХҮҮГЭДЭЙ ДУРАТАЙ ТЕАТР

— Эрхүүгэй эдир харагшын театрай «Яларыш, яларыш, минии одон» гэһэн зүжэгтэл адли зүйл үшөө хэзээдэшье хараагүйб,— гээд Великобританиһаа ерэһэн. Хүүгэдэй болон эдиршүүлэй театрнуудай ласхоорондын нэгэдэлэй гэшүүдэй нэгэн Шон Хеннеси мэдүүлһэн юм хэдэг. Тус нэгэдэлэй Генеральна ассамблейн үедэ Москвада бусад олон зүжэгүүдэй тоодо сибириинхидэй энэ зүжэг харуулагдажа, тэрээндэ хабаадаһан бүхы хүнүүдэй — 40 ороной түлөөлэгшэдэй һанаа сэдьхэлые хүлгөөһэн байгаа. Зүжэг дотор табигдаһан булганда дүтэ зүүдалнууд, Эрхүүгэй ТЮЗ-эй хүтэлбэрилэгшэ Вячеслав Кокориной харуулһан удха түгэлдэр режиссура һонирхол үүсхэһэн байгаа.

Кокорин өөрөө зүжэгэй герой — Искремас гэжэ нэрэтэй режиссерто ехэ адли юм. Аугуехэ Октябриин революцииһ һүүлээрхи хүшэр хүндэ жэлнүүдтэ «Искремас ажаһууна, ажабайдалтай таһалгарягуй холбоотой шэнэ искусство туһай һанаандаа сэдьхэнэ. Үгы, искусство ажабайдалые дабтаха ёһогүй гэжэ тэрэ тоолоно. Искусство хадаа ажабайдалда эдэбхитэйгээр оролсохо, харагшадай урма зоригые бадаруулха ёһотой. Искремас энэнэй тулада шэнэ арга хэрэгсэлнүүдые бэлэрнэ. Вячеслав Кокорин өөрынгөө зүжэгүүдтэ бааһал ниимэ зохёохы ёһоор хандадаг, хүн бүхэндэ искусствода заатагүй өөрынь одон байха ёһотой гэжэ тэрэ тоолодог.

...Дурбэн жэлэй саада тээ Эрхүүгэй эдир харагшын театр хүшэр хүндэ байдалда байһан юм. Театрай зүжэгүүдынь үгайдхадаа / өөрынгөө городтошье һонирхол үүсхэхээ болиһон, һургаал заахан, зугаа наада гаргахые оролдоһон, һонигүй байһан юм. Зал соохи харагшадай сценэ дээрэхи актернуудһаа нэгэ-нэгээр илүү сонирхолтой, ямар нэгэ шэнэ зүйлтэй, үнэн сэдьхэлтэй, хүн бүхэнэй зүрхэнд хүрэлсэхүйц харагшадые хүсэдэг байна.

Кокорин өөрөө зүжэгэй герой — Искремас гэжэ нэрэтэй режиссерто ехэ адли юм. Аугуехэ Октябриин революциин һүүлээрхи хүшэр хүндэ жэлнүүдтэ «Искремас ажаһууна, ажабайдалтай таһалгарягуй холбоотой шэнэ искусство туһай һанаандаа сэдьхэнэ. Үгы, искусство ажабайдалые дабтаха ёһогүй гэжэ тэрэ тоолоно. Искусство хадаа ажабайдалда эдэбхитэйгээр оролсохо, харагшадай урма зоригые бадаруулха ёһотой. Искремас энэнэй тулада шэнэ арга хэрэгсэлнүүдые бэлэрнэ. Вячеслав Кокорин өөрынгөө зүжэгүүдтэ бааһал ниимэ зохёохы ёһоор хандадаг, хүн бүхэндэ искусствода заатагүй өөрынь одон байха ёһотой гэжэ тэрэ тоолодог.

...Дурбэн жэлэй саада тээ Эрхүүгэй эдир харагшын театр хүшэр хүндэ байдалда байһан юм. Театрай зүжэгүүдынь үгайдхадаа / өөрынгөө городтошье һонирхол үүсхэхээ болиһон, һургаал заахан, зугаа наада гаргахые оролдоһон, һонигүй байһан юм. Зал соохи харагшадай сценэ дээрэхи актернуудһаа нэгэ-нэгээр илүү сонирхолтой, ямар нэгэ шэнэ зүйлтэй, үнэн сэдьхэлтэй, хүн бүхэнэй зүрхэнд хүрэлсэхүйц харагшадые хүсэдэг байна.

Вячеслав Кокориной театрай ахамад режиссер болоходо, театртахи, байн байн харагшадай залдахи байдал хубилаа һэн (харагшын дура сэдьхэлые татахын тула саг хэрэгтэй ааб даа). Мүнөө Эрхүүгэй эдир харагшын театрай премьерэнүүдтэ бусад городдуудһаа айлшад ерэдэг болонхой. Москвагаа, Ленинградһаа шүүмжэлэгшэд ерэдэг. Нёдондо жэлдэ Германиин Демократическа Республикаһаа бүлэг театральна шэнжэлэгшэд ерэжэ, зүжэгүудые, репетицэнүудые харагһан, Кокориной хүдэлмэриин онол арганнуудтай танилсаһан юм.

Тэрэ өөрөө Сибирьтэ түрэһэн, Ленинградта театральна һуралсал абаһан, Сибириин болон Алас-Дурнын хизаарай театрнуудта хүдэлһэн тула режиссерой бага бэшэ дүй дүршэлтэй болоһон хүн.

— Театр бүхэн өөрын, онсо хэлэтэй байха ёһотой,— гэжэ Вячеслав Кокорин һанамжаяа хэлэнэ. Тиин эндэ шиидхэгдээгүй асуудал бии. Гансашье актернууд, режиссернууд, сценографууд бэшэ, харин харагшадые ниимэ хэлэтэй байха зэргэтэй хүбүүд, бэшээр һаа. тэдэнэртэй хөөрэлдэхын аргагүй. Энэ асуудалые яажа шиидхэхэб? Бултанда ойлгосотой байхын тула зүжэгүүдээ зорюута бэлэн мүрөөр бүтээхэ, харагшадта дадахые оролдохогүй? Али искусствые гүнээгыгөөр ойлгодоггүй хүнүүд тухай һанаагаа табингүй, имагтал бэлэдхэлтэй харагшада зүжэгүүдээ зорюулалтай гү? хөөрэнэ.

Ниимэ эрхэ байдалда хүүгэдэй театрайхид нэгэ зүб зам ололхой: харагшадаа бага балшаргаһаань бэлдэжэ эхилнэбди. Багашуул гээшэ бүхы юумые мэдэхэ, ойлгохо хүсэл эрмэлзэлтэй байдаг, үхибүүнииһ һайн һайхан сэдьхэлтэйгээр, зүрхэ зоримгойгоор һургаха, ерээдүйн «бэлэдхэлтэй» харагшадые бүридхэхэ гэжэ бидэ ороддонобди.

Жэшээнь, эгээл багашуулда зорюулагдаһан манай «Үргөөһэн» гэжэ зүжэгые абажа үзээ. Ямар ядуу юм даа, Эрэ тахяагай һүүлые юундэ эреэн маряан пулаадаар хэбэ гээшэб гэжэ зарим түрэлхид ойлгодоггүй. Харин багашуулай хоорондоо наададаг шэнгээр театрта наадана гэжэ тэдэнэр мэдэрдэг. Тиин хэрбээ ниимэ зүжэгэй һүүлээр ямар нэгэн үхибүүнэй ниимэ һүүл хэгдэ, Эрэ тахяае һажаежа ябаа һаань, энэмнай манай һургаһан хүн болоно. Эрхүүдэ манай театрһаа гадна үшөө гурбан театр бии юм, гэбэшье манай харагшад ехэнүүд болоходоошье, туруушынгээ театрые мартахагүй бээ гэжэ найданабди...

Багашуултай эхилһэн нааданая Кокорин эдир хүбүүд багагадтайшье үргэлжэлүүлдэг. Михаил Рощиной «Валентин болон Валентина» гэһэн пьесын текст соо дискотекын, диск-жокейгэй үгы байхадань, Кокорин тэрэнине диско-зүжэг болгожо шадаа. Эдир хүбүүд, басагадай дуратай наадая зүжэгтөө оруулжа, туруушын инаг дуран, үхибүүдэй болон туруелхидэй хоорондохи харилсаанууд тухай тэрэ зохидоор хөөрэнэ.

ДЖОН ХАРРИСЫЕ

НЬЮ-ЙОРК. Засагаархидай хардалга гүрдэлгөөр саазалуулагдаха шиидхэбэридэ хүртэһэн американ негрнүүдэй эрхын түлөө элитэ мэдээжэ тэмсэгшэ Джон Харрисые хамгаалһын ябуулгада эдэбхитэйгээр хабаадаха уряатайгаар расова болон политическэ хашалта харшалатануудта эсэргүү тэмсэлэй национальна союз американ олоннитэдэ хандаба. «Джон Харрисай хэрэг» эхинһээ эсэс хүрэтэрөө политическэ будүүлиг хардалга гүрдэлгэ, хүүли буса ябуулга, политическэ хашалта харшалалта болоно гэжэ холбооной эндэ тарааһан мэдүүлгэ дотор заагдана. Ниимэ

РАСИСТНУУДАЙ АЖАЛ ЯБУУЛ

НЬЮ-ЙОРК. «Расистнуудай зүнай саг». Энэ эүн США-да расис бүлэглэлнүүдэй ажал ябуулгын эдэбхижүүлэгдэлгэ байһан тухай Нэрдьюгэй университедэй политическэ эрдэмэй ба социологинй профессор Мэнниг Мейраблай статьяе «Амстердам ньюс» газетэ ниимэ гаршагтайгаар толилбо. Һүүлэй жэлнүүдтэ бии болоһон расис залуушуулай эмхинүүдэй харата ябуулганууда тэрэ онсо анхаралаа хандуулна. «Үнэсэ хюһуулагшад» гэжэ нэрэтэһэн бандын хүйхэрнүүд илангаяа ехэ гаргүү ябадал үүдхэнэ.

Эдэ бүлэгүүдэй гэшүүд негрнүүдтэ, иүэрто-рикынхидтэ, еврейнүүдтэ доблолно гэжэ автор бэшэнэ. Эдэнэй тоогой тиимэшье олон бэшэ байһые хараада абабал, тэдэнэй гаргаһан харата ябуулганууда тоо айлһа хүргэнэ. 1981 онһоо хойшоо Иимэ эрхэ байдалда хүүгэдэй театрайхид нэгэ зүб зам ололхой: харагшадаа бага балшаргаһаань бэлдэжэ эхилнэбди. Багашуул гээшэ бүхы юумые мэдэхэ, ойлгохо хүсэл эрмэлзэлтэй байдаг, үхибүүнииһ һайн һайхан сэдьхэлтэйгээр, зүрхэ зоримгойгоор һургаха, ерээдүйн «бэлэдхэлтэй» харагшадые бүридхэхэ гэжэ бидэ ороддонобди.

Жэшээнь, эгээл багашуулда зорюулагдаһан манай «Үргөөһэн» гэжэ зүжэгые абажа үзээ. Ямар ядуу юм даа, Эрэ тахяагай һүүлые юундэ эреэн маряан пулаадаар хэбэ гээшэб гэжэ зарим түрэлхид ойлгодоггүй. Харин багашуулай хоорондоо наададаг шэнгээр театрта наадана гэжэ тэдэнэр мэдэрдэг. Тиин хэрбээ ниимэ зүжэгэй һүүлээр ямар нэгэн үхибүүнэй ниимэ һүүл хэгдэ, Эрэ тахяае һажаежа ябаа һаань, энэмнай манай һургаһан хүн болоно. Эрхүүдэ манай театрһаа гадна үшөө гурбан театр бии юм, гэбэшье манай харагшад ехэнүүд болоходоошье, туруушынгээ театрые мартахагүй бээ гэжэ найданабди...

Багашуултай эхилһэн нааданая Кокорин эдир хүбүүд багагадтайшье үргэлжэлүүлдэг. Михаил Рощиной «Валентин болон Валентина» гэһэн пьесын текст соо дискотекын, диск-жокейгэй үгы байхадань, Кокорин тэрэнине диско-зүжэг болгожо шадаа. Эдир хүбүүд, басагадай дуратай наадая зүжэгтөө оруулжа, туруушын инаг дуран, үхибүүдэй болон туруелхидэй хоорондохи харилсаанууд тухай тэрэ зохидоор хөөрэнэ.

ЗУРАГ ДЭЭРЭ: Аль Бано Ромина Пауэр хоёр Москвада.

ТАСС-ай фотохроникО.

МОСКВА. **Италиин эгээл суута дуэдүүдэй нэгэн Аль Бано Ромина Пауэр хоёрой концертнүүд ехэ амжалтатайгаар үнгэрбэ. Тэдэнэрэй концертнүүдэй болоходо, спортивна «Олимпийский» комплексын зал соо хүн зон ехэ олон байгаа.**

Аль Бано Ромина Пауэр хоёр Ленинград хоёр жэлэй саана ерэһэн юм. Тиихэдэнь Гостелерадио Италиин СИФ компанитай хамта тэдэнэр түхэй «Эди шэдитэ сагаан һүни» гэһэн фильм бүүлгаа һэн.

ЗУРАГ ДЭЭРЭ: Аль Бано Ромина Пауэр хоёр Москвада.

ТАСС-ай фотохроникО.

ЯПОНОЙ ГАДААДЫН ХУДАЛДАА НАЙМААН

ТОКИО. Европын экономическа бүлгэмэй оронуудта автомобильнуудые гаргажа худалдалгые «һайн дураараа» хизаарлаха түхэй Японой гадаадын худалдаа наймаанай ба промышленностнин министерство сообщохобо. Ниимэ түхэлэй продукцииһ хэмжээн жэлдээ 1,1 миллиард хэһэг болгогдохоор тоггоогдоно.

«Майнити» газетын тэмдэглэһэнэй ёһоор, энэ хэмжээнэй түһаламжаар Японой, США-гай, «юрэнхы дэлгүүрэй» оронуудай ба Канадын түлөөлэгшэдэй хабаадалгатайгаар худалдаа наймаанай зүблөөнэй сентябриин эхээр Лиссабондо нээгдэхын урда тээ Японой концернүүдэй продукцияа гадаадын оронуудта гаргажа

ТАСС ХИЛЫН САНАҺАА

УРМА БАЯРТАЙГААР УГТАНА

УЛААН-БААТАР. Монголой Арадай Республикын вицепремьер хотын гол цирюын сидэр дээрэ уран һайханай бүлгэмүүдэй артистнуудай мэргэжэл шадабарыя харуулхадань, сугларагшад ехэ урма баяртайгаар угтана. Тосон-Цэнгэл хотын арадай циркын коллективэй зохёохы тоосоон эндэ болоно байнхай. Монголдо үргэнөөр алдаршаһан искусствын бухы жанрнууд тэрэнэй программада оруулгдана. Жонглернуудай өөрсө шухаг номернуудые, агаараар дүүлидэг гимнастнуудай, фокусшнуудай, уян нугархай этюдүүдые гүйсэдхэгшэдэй бэлиг шадабарые һагаршад халуунаар, альга ташалгаар угтана.

Тосон-Цэнгэлдэхи модо болбосоруулгын комбинадай соёлой байшангай дэргэдэ арадай циркын байгуулгдаһанһаа хойшо 20 гаран жэл боложо байна. Тэрэнэй артистнуудай—нютагай һургуулинуудай һурагшадай, комбинадай хүдэлмэрилэгшэдэй, аймагай эмхинүүдэй алба хаагшадай мэргэжэл шадабари жэлһээ жэлдэ урган дээшэлнэ.

ПРАВДА БУРЯТИИ

Нэгэдэхи хуудаһанда. БАМ: удэрһөө удэртэ. «Шефүүд туһалагшад гээшэ» — В. Нотовой статья. «Тоннель — шэнэ тулмэр замай шэнэ зүйл» — Ф. Пилюгинэй статья. «Эршэтэ декада» — П. Степановай корреспонденци. Үсэгэлдэр. «Онһожоруулга туһалба» — А. Молоновой корреспонденци. Ашаглалгада тушаагдаха барилганууд. «Шиидхэбэриһээ гүйсэдхэлгэ хүрэтэр»—П. Натаевай статья.

Хоёрдохи хуудаһанда. Хүтэлбэрилэгшэ ба коллектив. «Хүнүүдтэ анхаралтайгаар хандаха» — С. Сибирцевэй статья. Мал ажал — онсо шухала һалбари. «Ажалаа хубилгаха саг ерээ» — Н. Дегтяревой статья. «Бэлиг шадабари илача» — Л. Козенкын репортаж. Түрэл орон доторнай.

Гурбадахи хуудаһанда. Замбулин шэнжэлгын ойн баярай жэл. «Одото минии город» — баримтата туужаһаа хэһэг. СССР-эй Верховно Соведэй Президиумэй Указ. Хилын саанаһаа.

Дүрбэдэхи хуудаһанда. Республикын нютаг нютагай һонин. Номой таг. «Тон үнэтэй ном» — А. Коротаевагай корреспонденци. «Энергонадзор» мэдээсэнэ» — Г. Хритенкын мэдээсэл. Соносхолнууд.

Сонгир экран

НЭГЭДЭХИ ПРОГРАММА

Москва. 9.00 — Время. 9.45 Концерт. 10.05—«Мэдээжэ аад, юрэ бусын юумэн». 11.05 — «Последний довод королей» — 4 серитэй уран һайханай фильм. 3-дахи серн. 12.15 — Шэнэ һонин. (12.20 хүрэтэр). 15.30 — Шэнэ һонин. 15.50—Баримтата фильмүүд. 16.45—Тувын АССР-эй Гүрэнэй дуу, хатарай «Саяан» ансамблиин концерт. 17.30 — «...16 хүрэтэр ба тэрээнһээ дээшэ нанатайшуулда». Улаан-Удэ. 18.15 — Улаахоорондын шэнжэлэл (буряадаар). 18.30 — «Арадай хинаптын экран». 19.20 — «Байгал» — мэдээсэлэй программа. Москва. 19.45 — «Мүноодэр — түби дэлхэй дээрэ». 20.05 — Мультфильм. 20.15 — «Партиин Нижневартовска горкомой хүдэлмэри тухай» КПСС-эй ЦК-гай тогтоольге бэелүүлхэ хэмжээнүүд тухай. 20.45 — «Последний довод королей» — 4 серитэй уран һайханай фильм. 4-дэхи сери. 22.00 — Время». 22.35—Шатараар дэлхэйн чемпионат. 22.45 — Залуушуул дуулана, хатарна. 23.05 — «Хани барисаанай дохёонууд: «Москва — Прага» — гэһэн теле-хүүргэ. 00.05 — Баримтата фильм. 00.15—«Мүнөөдэр—түби дэлхэй дээрэ».

ХОЁРДОХИ ПРОГРАММА

Москва. 9.00 — Үглөөнэй гимнастика. 9.20 — «Спасибо, капитан!» — уран һайханай фильм. 10.25 — Мультфильм. 10.45 — Хабаровскын телестудиин программа. 11.50 — Испан хэлэн. 12.20—«Наш общий друг» — 7 серитэй уран һайханай фильм. 5-дахи сери. (Великобритани). 13.15 — СССР-эй Оборонын министерствын жэшээтэ духовой оркестрэй концерт. 13.30 — Шэнэ һонин. 13.35 — «Дублер начинает лидировать» — уран һайханай фильм. 18.15 — Хоорой хүгжэмдэ дуратай-шуулда. 18.45 — «Шажан ба политика». Улаан-Удэ. 19.45 —

МАНАЙ АДРЕС, ТЕЛЕФОНУУД: ИНДЕКС 670000

УЛАН-УДЭ, ул. КАЛАНДАРИШВИЛИ, 23, редактор—2-50-96, приемная—2-54-54, зам. редактора—2-68-08, зам. редактора—2-62-62 отв. секретарь—2-50-52, секретариат—2-66-76, отделы: партийной жизни—2-34-05, пропаганды—2-56-23, промышленности и строительства—2-61-35, сельского хозяйства—2-6 4-36, 2-63-86, советского строительства и быта—2-69-58, культуры и школ—2-60-21 2-57-63, информации—2-60-91, переводов—2-54-93, писем и селькоров—2-67-81, корректорская—2-33-61, выпускающие — 2-35-95, отдел объявлений—2-65—54.

Республиканская типография Государственного комитета Бурятской АССР по делам издательств, полиграфии и книжной торговли г. Улан-Удэ ул. Ленина, 45. Г-00589. Заказ № 187. Индекс 850—